

**N. 1/4
2018**

Regione Umbria

Osservatorio sul Mercato del Lavoro

La situazione del quarto trimestre e dell'intero 2017

Il Trimestrale del Lavoro

Bollettino di informazione statistica
sul mercato del lavoro della Regione Umbria



Regione Umbria



INVESTIAMO NEL VOSTRO FUTURO

GLOSSARIO

RILEVAZIONE ISTAT SULLE FORZE DI LAVORO

Nelle tabelle e grafici che riportano i dati ISTAT i numeri si intendono in migliaia e in virtù dell'arrotondamento alle migliaia, le somme dei dati parziali possono non coincidere esattamente con i totali.

Si dà una sintetica definizione degli aggregati e indicatori utilizzati.

Forze di lavoro (FL)

Comprendono gli occupati e le persone in cerca di occupazione; rappresentano quindi la parte della popolazione residente che si "offre" sul mercato del lavoro.

Occupati

La definizione di occupato prevede che vengano classificate in tale condizione tutte le persone con almeno 15 anni che soddisfano almeno uno dei seguenti requisiti:

- aver effettuato una o più ore lavorative retribuite nella settimana di riferimento;
- aver effettuato una o più ore di lavoro non retribuite presso un'impresa familiare.
- sono assenti dal lavoro (ad esempio, per ferie o malattia). I dipendenti assenti dal lavoro sono considerati occupati se l'assenza non supera tre mesi, oppure se durante l'assenza continuano a percepire almeno il 50% della retribuzione. Gli indipendenti assenti dal lavoro, ad eccezione dei coadiuvanti familiari, sono considerati occupati se, durante il periodo di assenza, mantengono l'attività. I coadiuvanti familiari sono considerati occupati se l'assenza non supera tre mesi. E' evidente che qualunque forma di lavoro atipico, con o senza contratto, costituisce un requisito sufficiente per essere incluso tra gli occupati, purché le ore di lavoro prestate abbiano un corrispettivo monetario o in natura. I beneficiari di politiche attive del lavoro (come LSU, PIP, Borse lavoro eccetera) sono conteggiati tra gli occupati alla stregua di quanto avviene negli altri paesi. Gli stagisti non retribuiti sono invece esclusi. Per quanto concerne i lavoratori in CIG, essi vengono inclusi tra gli occupati poiché conservano il rapporto di lavoro in essere, anche se non hanno svolto nemmeno un'ora di lavoro nella settimana di riferimento.

Persone in cerca di occupazione (Definizione Eurostat)

Vengono classificati come persone in cerca di occupazione (o "disoccupati") tutti i non occupati con meno di 75 anni che dichiarano al contempo:

- di essere alla ricerca di un lavoro;
- di aver effettuato almeno un'azione di ricerca di lavoro "attiva" nelle quattro settimane che precedono la rilevazione (l'attesa dei risultati di precedenti azioni di ricerca viene esclusa dal novero delle azioni "attive");
- di essere immediatamente disponibili ad accettare un lavoro, qualora venga loro offerto.

Ad essi vanno aggiunti coloro che dichiarano di aver già trovato un lavoro che inizierà nel futuro: per questi individui non viene applicato né il criterio della ricerca attiva, né quello della immediata disponibilità.

Esse sono classificate in:

- **disoccupate**, ossia coloro che hanno perduto una precedente occupazione per licenziamento, fine di un lavoro a tempo determinato, dimissioni;

- **persone in cerca di prima occupazione**;

- **altre persone in cerca di lavoro**, ossia coloro che dichiarano di:

- iniziare un'attività in futuro avendo già trovato un'occupazione alle dipendenze, o chi avendo predisposto tutti i mezzi per l'esercizio di un'attività in proprio, nella settimana di riferimento non ha lavorato per tale occupazione, in quanto inizierà a lavorare in futuro.

- essere in condizione non professionale (casalinga, studente, ritirato dal lavoro), ma ad una successiva domanda della stessa intervista hanno affermato di cercare un'occupazione e di essere immediatamente disponibili per lavorare.

Inattivi (Non forze di lavoro)

E' la popolazione residente che non partecipa al mercato del lavoro. Esse comprendono:

- **Le non forze di lavoro in età non lavorativa**, ossia con meno di 15 e con più di 64 anni;

- **Le non forze di lavoro in età lavorativa**, che si distinguono in:

a) *persone che cercano lavoro non attivamente* ossia le "persone in cerca di occupazione", secondo la definizione già descritta in precedenza, che hanno però effettuato l'ultima azione di ricerca tra i 2 e i 6 mesi fino ai 2 anni, per azioni di ricerca attraverso l'iscrizione al collocamento e la partecipazione a concorsi pubblici.

b) *persone che cercano lavoro ma non disponibili* ossia le "persone in cerca di occupazione", secondo la definizione già descritta in precedenza, ma che temporaneamente non sono disponibili a lavorare.

c) *persone che non cercano lavoro ma disponibili a lavorare* ossia soggetti in condizione non professionale che nell'intervista hanno affermato di non cercare lavoro, ma si dicono disponibili a lavorare qualora fosse loro offerto.

d) *persone non disponibili a lavorare* ossia soggetti in condizione non professionale che nell'intervista hanno affermato di non avere la possibilità (per inabilità o altro) o la volontà a svolgere una attività lavorativa.

Forze di lavoro potenziali

Si tratta delle persone classificate tra le non forze di lavoro che sono disponibili al lavoro senza che lo cerchino attivamente o che lo cercano attivamente ma che sono temporaneamente indisponibili (lett. a), b) e c) precedenti).

Persone potenzialmente impiegabili nel processo produttivo

Si tratta di Persone in cerca di Lavoro e appartenenti alle Forze di lavoro potenziali

Forze di Lavoro Eurostat e Potenziali

Si tratta di Occupati, Persone in cerca di Lavoro e appartenenti alle Forze di lavoro potenziali

Carico Sociale

Rapporto tra la popolazione residente non occupata e il numero degli occupati. Esso può essere anche calcolato distintamente a seconda della diversa condizione in cui versano le persone non occupate e fornisce una indicazione sul numero di persone che gravano socialmente su ogni lavoratore. E' calcolato in per 1.000.

Tasso di attività (15-64)

Si ottiene dal rapporto tra le persone appartenenti alle forze di lavoro in età attiva e la popolazione di riferimento.

Tasso di occupazione (15-64)

Si ottiene dal rapporto tra le persone occupate in età attiva e la corrispondente popolazione di riferimento.

Tasso di inattività (15-64)

Si ottiene dal rapporto tra le persone appartenenti alle non forze di lavoro in età attiva e la popolazione di riferimento.

Tasso di disoccupazione (definizione Eurostat)

Si ottiene dal rapporto tra le persone in cerca di occupazione (in base alla definizione Eurostat) e le corrispondenti forze di lavoro (Eurostat).

Incidenza delle forze di lavoro potenziali

Si ottiene dal rapporto tra le forze di lavoro potenziali e le forze di lavoro Eurostat e potenziali.

Tasso di disoccupazione potenziale

Si ottiene dal rapporto del numero dei disoccupati e delle forze di lavoro potenziali (Persone potenzialmente impiegabili nel processo produttivo) con quello delle forze di lavoro Eurostat e potenziali.

Durata della ricerca di lavoro

Considera da quanto tempo le persone in cerca di lavoro ne sono alla ricerca; si distingue in:

- Breve Media durata se inferiore ai 12 mesi
- Lunga durata, se supera i 12 mesi

Tasso di disoccupazione di lunga durata

Si ottiene dal rapporto tra le persone in cerca di occupazione da oltre 12 mesi e le forze di lavoro.

DATI CENTRI PER L'IMPIEGO (Dati SIL)

Attraverso questi dati si analizza il mercato del lavoro dipendente in una ottica di flusso (si considerano gli ingressi nell'occupazione - avviamenti - e le uscite - cessazioni - in un determinato arco di tempo) e l'offerta di lavoro in termini di flusso (iscrizioni e reiscrizioni) e di stock (iscritti a fine mese). I dati SIL non sono comparabili con i dati ISTAT in quanto il concetto di disoccupazione ISTAT è diverso dall'iscrizione alle liste.

Avviamenti

numero di assunzioni nel periodo in esame; non coincide di norma con il numero di nuovi assunti in quanto la stessa persona può essere avviata al lavoro e dimessa più volte nello stesso periodo.

Cessazioni

numero di risoluzioni di rapporti di lavoro nel periodo in esame comunicate dai datori di lavoro per licenziamento, dimissioni, scadenza termine, pensionamento o morte del dipendente

Iscritti

Viene inoltre introdotta la definizione di iscritto prevista dal D.Lgs. 181/00 così come modificato dal D.Lgs 297/02.

Si tratta di soggetti disoccupati o inoccupati immediatamente disponibili allo svolgimento ed alla ricerca di una attività lavorativa secondo modalità definite con i servizi competenti. Mantiene tale condizione il soggetto che pur avviato al lavoro percepisce un reddito annuo non superiore a 8.000 euro (4.800 se si tratta di un lavoro autonomo). Se si supera tale limite si è sospesi dallo stato di disoccupazione se si tratta di un lavoro di durata inferiore agli 8 mesi (4 se si tratta di un giovane) o cancellati nel caso di lavori di durata superiore.

Si intende per *adolescenti* i minori di età compresa fra i quindici e diciotto anni, che non siano più soggetti all'obbligo scolastico; *giovani* i soggetti di età compresa tra i diciotto e i venticinque anni compiuti o, se in possesso di un diploma universitario di laurea, fino a ventinove anni compiuti.

Si intende altresì per *disoccupati di lunga durata*, coloro che, dopo aver perso un posto di lavoro o cessato un'attività di lavoro autonomo, siano alla ricerca di una nuova occupazione da più di dodici mesi o da più di sei mesi se giovani; *inoccupati di lunga durata*, coloro che, senza aver precedentemente svolto un'attività lavorativa, siano alla ricerca di un'occupazione da più di dodici mesi o da più di sei mesi se giovani.

La situazione del quarto trimestre e dell'intero 2017

Il Trimestrale del Lavoro

Bollettino di informazione statistica sul mercato del lavoro della Regione Umbria
a cura dell'Osservatorio Regionale sul Mercato del Lavoro

Regione Umbria

Attività produttive, lavoro, formazione e istruzione
Direttore: Luigi Rossetti

Servizio
Programmazione Politiche e Servizi per il Lavoro
Dirigente: Adriano Bei

Programmazione delle politiche e dei servizi per il
lavoro. Attività di studio monitoraggio ed
Osservatorio Mercato del Lavoro.

Responsabile: Paolo Sereni

che ha curato la redazione di questo bollettino
insieme a

Antonia Cianci
Alessia Felicetti
Sara Parlagreco

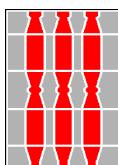

Rilevazione Istat sulle forze di lavoro

IV TRIMESTRE 2017

UMBRIA	FORZE DI LAVORO						NON FORZE DI LAVORO								Popolazi one	
	Occupati	Per. in cerca di occup.				Totale	Cercano lav.non attivamen te	Cercano lav. ma non disponibili	Non cercano ma dispon.	Non disponibi li a lavorare	Totale NFL 15- 64	NFL <15	NFL >64 anni	Totale		
		ex- occupati	ex-inattivi	senza esperienza di lavoro	Totale											
	MASCHI															
IV Trim 2016	201	10	5	2	17	218	4	1	5	48	58	59	90	207	425	
I Trim 2017	201	15	4	4	22	223	4	1	3	45	54	59	90	202	425	
II Trim 2017	196	12	4	4	20	216	5	0	5	50	60	58	90	209	425	
III Trim 2017	194	10	5	6	21	215	5	2	5	49	62	58	90	209	424	
IV Trim 2017	202	12	4	5	21	222	4	1	4	46	55	58	89	201	424	
Var. % annua	0,2	11,5	-11,0	170,3	22,4	2,0	-1,1	-48,8	-16,6	-4,7	-6,4	-1,2	-0,9	-2,5	-0,2	
	FEMMINE															
IV Trim 2016	160	8	7	3	18	178	8	1	9	86	104	56	123	282	460	
I Trim 2017	158	12	4	4	20	177	7	1	9	88	106	56	122	283	460	
II Trim 2017	156	9	7	5	21	178	5	2	13	85	105	55	122	282	459	
III Trim 2017	156	10	7	5	22	177	4	3	10	86	104	55	122	282	459	
IV Trim 2017	157	11	7	3	21	177	5	1	10	87	104	55	122	281	458	
Var. % annua	-1,9	30,7	10,1	-24,4	13,2	-0,4	-32,3	-11,9	17,0	1,7	0,1	-1,0	-0,8	-0,5	-0,4	
	MASCHI E FEMMINE															
IV Trim 2016	361	19	11	5	35	396	12	2	14	134	162	114	212	489	885	
I Trim 2017	359	27	8	7	42	401	11	2	12	134	159	114	211	485	885	
II Trim 2017	353	21	11	9	41	394	10	2	18	135	165	114	211	490	884	
III Trim 2017	349	20	12	11	42	392	9	4	16	136	165	113	212	491	883	
IV Trim 2017	358	23	11	7	42	400	10	2	14	133	159	113	210	482	882	
Var. % annua	-0,7	20,1	1,6	44,0	17,6	0,9	-21,6	-30,6	4,6	-0,6	-2,2	-1,1	-0,8	-1,3	-0,3	
	Presenza femminile															
IV Trim 2017	43,7	48,4	64,4	34,1	50,3	44,4	56,7	62,6	70,5	65,7	65,6	48,7	57,8	58,2	51,9	
Var. annua	-0,5	4,0	5,0	-30,8	-1,9	-0,6	-9,0	13,3	7,5	1,5	17,0	48,7	57,8	0,5	51,9	
IV Trim 2017	UMBRIA			CENTRO			NORD			SUD E ISOLE			ITALIA			
	Occupati	P.in cerca di occ.	NFL 15-64 anni	Occupati	P.in cerca di occ.	NFL 15-64 anni	Occupati	P.in cerca di occ.	NFL 15-64 anni	Occupati	P.in cerca di occ.	NFL 15-64 anni	Occupati	P.in cerca di occ.	NFL 15-64 anni	
	Var. % annua															
	Maschi	0,2	22,4	-6,4	0,9	-7,6	0,6	1,0	-15,8	-0,1	0,5	-3,8	-0,3	0,8	-8,1	-0,1
	Femmine	-1,9	13,2	0,1	1,4	-5,6	-1,2	1,3	-8,2	-1,2	3,3	-5,6	-1,5	1,8	-7,5	-1,3
	Totale	-0,7	17,6	-2,2	1,1	-6,6	-0,5	1,1	-12,0	-0,8	1,5	-4,3	-1,1	1,2	-7,8	-0,9
	Presenza femminile															
IV Trim 2017	43,7	50,3	65,6	44,1	50,3	63,5	43,9	52,5	63,0	37,2	24,8	64,8	42,2	47,0	63,9	
UMBRIA	IV Trim 2016			I Trim 2017			II Trim 2017			III Trim 2017			IV Trim 2017			
	T.occupaz . (15-64)	T.disoccu paz.	T.inattivit à (15-64)	T.occupaz . (15-64)	T.disoccu paz.	T.inattivit à (15-64)	T.occupaz . (15-64)	T.disoccu paz.	T.inattivit à (15-64)	T.occupaz . (15-64)	T.disoccu paz.	T.inattivit à (15-64)	T.occupaz . (15-64)	T.disoccu paz.	T.inattivit à (15-64)	
	Maschi	72,3	7,7	21,5	72,1	9,9	19,8	70,3	9,2	22,3	69,5	9,7	22,7	72,3	9,3	20,2
	Femmine	56,4	10,3	37,1	55,3	11,0	37,7	55,0	12,1	37,4	55,0	12,1	37,3	55,1	11,8	37,4
	Totale	64,2	8,9	29,4	63,5	10,4	28,9	62,5	10,5	30,0	62,2	10,8	30,1	63,6	10,4	28,9
	GAP DI GENERE	-15,9	2,6	15,6	-16,8	1,2	18,0	-15,3	2,9	15,1	-14,5	2,4	14,5	-17,1	2,5	17,2
IV Trim 2017	UMBRIA			CENTRO			NORD			SUD E ISOLE			ITALIA			
	T.occupaz . (15-64)	T.disoccu paz.	T.inattivit à (15-64)	T.occupaz . (15-64)	T.disoccu paz.	T.inattivit à (15-64)	T.occupaz . (15-64)	T.disoccu paz.	T.inattivit à (15-64)	T.occupaz . (15-64)	T.disoccu paz.	T.inattivit à (15-64)	T.occupaz . (15-64)	T.disoccu paz.	T.inattivit à (15-64)	
	Maschi	72,3	9,3	20,2	70,8	9,0	22,1	74,5	5,9	20,6	55,5	18,0	32,0	67,1	10,4	24,9
	Femmine	55,1	11,8	37,4	55,3	11,3	37,5	59,4	8,2	35,3	32,8	21,4	58,1	49,2	12,3	43,7
	Totale	63,6	10,4	28,9	63,0	10,0	29,9	67,0	6,9	27,9	44,1	19,3	45,1	58,2	11,2	34,3
	GAP DI GENERE	-17,1	2,5	17,2	-15,5	2,3	15,4	-15,1	2,3	14,6	-22,7	3,4	26,1	-17,9	2,0	18,9
	Var. annua															
Maschi	0,0	1,6	-1,3	0,5	-0,7	0,1	0,9	-1,1	0,0	0,3	-0,7	0,1	0,6	-0,9	0,1	
Femmine	-1,2	1,4	0,3	0,7	-0,7	-0,3	0,8	-0,8	-0,3	1,2	-2,0	-0,5	0,9	-1,1	-0,4	
Totale	-0,6	1,5	-0,5	0,6	-0,7	-0,1	0,9	-1,0	-0,2	0,8	-1,1	-0,2	0,8	-1,0	-0,2	
UMBRIA	IV Trim 2016			I Trim 2017			II Trim 2017			III Trim 2017			IV Trim 2017			
	Maschi	Femmine	Totale	Maschi	Femmine	Totale	Maschi	Femmine	Totale	Maschi	Femmine	Totale	Maschi	Femmine	Totale	
	FdL Potenziali	10	18	28	8	17	25	10	20	30	12	17	30	9	17	25
	Incid. FdL Potenz.	4,6	9,1	6,7	3,5	8,9	6,0	4,6	10,0	7,1	5,4	9,0	7,0	3,9	8,5	6,0
	Potenzialmente impiegabili	27	36	64	30	37	67	30	41	72	33	39	72	30	37	67
	Incid. Potenzial. impiegabili	11,9	18,5	15,0	13,1	18,9	15,7	13,4	20,9	16,9	14,6	20,0	17,1	12,8	19,3	15,8
IV Trim 2017	UMBRIA			CENTRO			NORD			SUD E ISOLE			ITALIA			
	Maschi	Femmine	Totale	Maschi	Femmine	Totale	Maschi	Femmine	Totale	Maschi	Femmine	Totale	Maschi	Femmine	Totale	
	Incid. FdL Potenz.	3,9	8,5	6,0	5,4	10,4	7,7	3,7	7,0	5,2	15,4	28,1	20,8	8,1	14,3	10,8
	Incid. Potenzial. impiegabili	12,8	19,3	15,8	14,0	20,5	17,0	9,4	14,7	11,8	30,7	43,4	36,0	17,6	24,9	20,8
	Var. annua															
	Incid. FdL Potenz.	-0,7	-0,6	-0,7	-0,1	-0,2	-0,1	-0,1	-0,7	-0,4	-0,6	-1,4	-1,0	-0,3	-0,9	-0,6
Incid. Potenzial. impiegabili	0,9	0,8	0,8	-0,8	-0,8	-0,8	-1,2	-1,4	-1,3	-1,1	-2,5	-1,7	-1,1	-1,7	-1,3	

L'occupazione regionale nel 2017 mostra nel complesso una lieve crescita (355.000, +1.000, +0,2%), +1,2% a livello nazionale, con un relativo tasso che si attesta al 62,9% (+0,2 punti). La disoccupazione aumenta di 5.000 unità (42.000, +11,4%) in controtendenza rispetto alla media nazionale (-3,5%) con un tasso di disoccupazione che si attesta al 10,5% (+0,9 punti). Ricordando la dovuta prudenza necessaria nell'utilizzo delle stime trimestrali prodotte dall'ISTAT, in particolare per una regione piccola come l'Umbria, da tali dati emerge che l'occupazione umbra nel quarto trimestre del 2017 fa registrare una flessione di 3.000 unità (358.000, -0,7%) rispetto allo stesso periodo del 2016, con un tasso di occupazione pari al 63,6% (-0,6 punti rispetto al IV trimestre del 2016). La disoccupazione aumenta di 7.000 unità (42.000, +17,6%) e il relativo tasso arriva al 10,4% con una crescita di 1,5 punti rispetto al corrispondente trimestre del 2016. Il calo ha riguardato ancora una volta solo l'occupazione autonoma (80.000, -7.000 su base annua) a fronte di una crescita di quella alle dipendenze (278.000, +4.000) ed è stata generata principalmente dalle costruzioni (23.000, -4.000), dal commercio (75.000, -2.000) ed in minor misura dall'agricoltura (15.000, -1.000); di contro, invece, si registra una crescita dell'occupazione del manifatturiero (75.000, +4.000) e degli altri servizi (171.000, +2.000). Più in particolare nelle costruzioni il calo ha riguardato in termini assoluti principalmente la componente dipendente (14.000, -3.000 a fronte di 9.000, -1.000 della componente autonoma) e lo stesso è avvenuto nel commercio (49.000, -2.000 a fronte di una stabilità di quella autonoma a 26.000). Nell'agricoltura, invece, il calo ha interessato unicamente la componente autonoma (5.000, -3.000 a fronte di una crescita di 2.000 unità dei dipendenti arrivati a quota 10.000). La crescita del manifatturiero si riscontra solamente nella componente alle dipendenze (67.000, +5.000) mentre negli altri servizi crescono entrambe le componenti di 1.000 unità.

IV Trim 2017	Occupati						Tasso di occupazione 15-64 anni						T. Femmi niliz.	Gap di genere
	Maschi		Femmine		Totale		Maschi		Femmine		Totale			
	v.a.	Var. % annua	v.a.	Var. % annua	v.a.	Var. % annua	v.%	Var. annua	v.%	Var. annua	v.%	Var. annua		
Piemonte	1.025	1,6	833	2,4	1.858	2,0	73,0	1,4	60,3	1,8	66,6	1,6	44,8	-12,8
Valled'Aosta	29	3,0	26	3,0	55	3,0	71,2	2,6	64,9	2,3	68,0	2,4	47,5	-6,3
Liguria	331	-4,3	274	4,2	605	-0,6	68,8	-2,5	56,6	2,8	62,6	0,2	45,3	-12,2
Lombardia	2.496	1,9	1.897	0,7	4.393	1,4	75,4	1,6	59,0	0,4	67,2	1,0	43,2	-16,4
TrentinoA.A.	270	2,0	225	6,1	494	3,8	76,3	1,2	65,1	3,3	70,7	2,3	45,5	-11,2
Veneto	1.216	0,8	915	3,8	2.131	2,1	74,8	0,5	57,7	2,3	66,3	1,4	42,9	-17,1
FriuliV.Giulia	281	-0,3	222	1,3	503	0,4	73,3	0,4	58,6	1,0	65,9	0,7	44,1	-14,7
EmiliaRomagna	1.090	0,1	874	-3,0	1.964	-1,3	75,6	0,2	61,1	-2,1	68,3	-0,9	44,5	-14,5
Toscana	855	-1,1	720	2,4	1.575	0,5	71,5	-0,9	59,8	1,3	65,6	0,2	45,7	-11,7
Umbria	202	0,2	157	-1,9	358	-0,7	72,3	0,0	55,1	-1,2	63,6	-0,6	43,7	-17,1
Marche	355	2,0	274	3,2	629	2,5	71,1	1,4	55,5	1,6	63,3	1,5	43,5	-15,6
Lazio	1.358	2,0	1.034	0,8	2.392	1,5	70,0	1,2	52,5	0,4	61,2	0,8	43,2	-17,4
Abruzzo	294	2,0	206	6,5	500	3,8	68,3	1,6	48,0	3,3	58,2	2,5	41,1	-20,3
Molise	60	-2,0	44	0,6	104	-0,9	58,7	0,1	43,9	0,3	51,4	0,3	42,3	-14,9
Campania	1.056	-1,4	593	4,3	1.650	0,6	53,5	-0,9	29,7	1,3	41,5	0,2	36,0	-23,7
Puglia	766	1,0	438	3,0	1.204	1,7	57,3	0,6	32,6	1,1	44,8	0,8	36,4	-24,8
Basilicata	116	-3,6	74	-4,4	189	-3,9	61,0	-1,6	39,1	-1,6	50,1	-1,6	38,8	-21,9
Calabria	344	2,4	216	9,4	560	5,0	52,3	1,5	33,0	2,9	42,6	2,2	38,6	-19,4
Sicilia	883	1,3	493	4,7	1.376	2,5	52,8	0,8	29,1	1,5	40,9	1,2	35,8	-23,7
Sardegna	328	2,0	220	-6,5	548	-1,6	58,0	1,2	40,1	-2,7	49,1	-0,7	40,2	-17,9
ITALIA	13.356	0,8	9.733	1,8	23.090	1,2	67,1	0,6	49,2	0,9	58,2	0,8	42,2	-17,9
NORD	6.738	1,0	5.266	1,3	12.004	1,1	74,5	0,9	59,4	0,8	67,0	0,9	43,9	-15,1
<i>Nord-ovest</i>	3.881	1,3	3.030	1,5	6.911	1,4	74,1	1,2	59,1	1,0	66,7	1,1	43,8	-15,0
<i>Nord-est</i>	2.857	0,6	2.236	1,0	5.093	0,8	75,1	0,5	59,8	0,6	67,4	0,5	43,9	-15,3
CENTRO	2.770	0,9	2.184	1,4	4.954	1,1	70,8	0,5	55,3	0,7	63,0	0,6	44,1	-15,5
MEZZOGIORNO	3.848	0,5	2.283	3,3	6.132	1,5	55,5	0,3	32,8	1,2	44,1	0,8	37,2	-22,7

IV Trim 2017	Persone in cerca di occupazione						Tasso di disoccupazione						T. Femmi niliz.	Gap di genere
	Maschi		Femmine		Totale		Maschi		Femmine		Totale			
	v.a.	Var. % annua	v.a.	Var. % annua	v.a.	Var. % annua	v.%	Var. annua	v.%	Var. annua	v.%	Var. annua		
Piemonte	85	-16,7	97	-1,2	183	-9,1	7,7	-1,5	10,5	-0,3	9,0	-1,0	53,3	2,8
Valled'Aosta	3	-11,3	2	-27,7	5	-19,1	8,5	-1,2	7,1	-2,7	7,9	-1,9	42,7	-1,4
Liguria	30	11,7	29	-16,7	59	-4,3	8,4	1,1	9,6	-2,1	8,9	-0,3	50,7	1,2
Lombardia	143	-26,1	147	-23,9	291	-25,0	5,4	-1,9	7,2	-2,1	6,2	-2,0	50,0	1,8
TrentinoA.A.	11	-33,5	11	-25,0	21	-29,5	3,8	-1,9	4,5	-1,7	4,1	-1,8	52,3	0,7
Veneto	74	-0,2	81	8,8	156	4,3	5,8	-0,1	8,2	0,3	6,8	0,1	47,2	2,4
FriuliV. Giulia	20	12,5	18	-25,4	38	-9,3	6,6	0,7	7,4	-2,4	7,0	-0,7	47,2	0,8
EmiliaRomagna	60	-16,5	84	21,7	144	2,3	5,2	-1,0	8,8	1,7	6,8	0,2	58,6	3,6
Toscana	84	2,4	83	-9,7	167	-4,0	8,9	0,3	10,3	-1,2	9,6	-0,4	49,6	1,3
Umbria	21	22,4	21	13,2	42	17,6	9,3	1,6	11,8	1,4	10,4	1,5	50,3	2,5
Marche	34	-20,1	37	-18,6	70	-19,3	8,6	-2,1	11,8	-2,7	10,1	-2,4	52,3	3,2
Lazio	136	-12,8	138	-1,1	274	-7,3	9,1	-1,4	11,8	-0,2	10,3	-0,9	50,3	2,7
Abruzzo	30	-22,2	37	8,8	67	-7,7	9,3	-2,5	15,3	0,3	11,9	-1,3	55,2	6,0
Molise	13	42,7	7	-3,8	20	21,4	17,3	4,7	14,0	-0,5	15,9	2,5	36,4	-3,2
Campania	279	10,2	180	-11,3	459	0,6	20,9	1,8	23,3	-3,0	21,8	0,0	39,3	2,4
Puglia	136	-19,4	118	-13,0	254	-16,5	15,1	-3,1	21,2	-3,0	17,4	-3,0	46,4	6,2
Basilicata	18	3,9	13	-14,2	31	-4,5	13,3	0,8	14,8	-1,4	13,9	-0,1	41,8	1,5
Calabria	82	-11,9	52	-20,5	134	-15,4	19,3	-2,4	19,4	-5,5	19,3	-3,6	38,8	0,2
Sicilia	221	-4,5	155	-3,3	375	-4,0	20,0	-1,0	23,9	-1,5	21,4	-1,1	41,2	3,9
Sardegna	66	-1,5	58	11,9	124	4,4	16,7	-0,5	21,0	2,8	18,5	0,9	47,0	4,2
ITALIA	1.545	-8,1	1.369	-7,5	2.914	-7,8	10,4	-0,9	12,3	-1,1	11,2	-1,0	47,0	2,0
NORD	426	-15,8	470	-8,2	896	-12,0	5,9	-1,1	8,2	-0,8	6,9	-1,0	52,5	2,3
Nord-ovest	261	-19,9	276	-16,4	537	-18,1	6,3	-1,5	8,3	-1,6	7,2	-1,6	51,3	2,0
Nord-est	164	-8,4	194	6,6	359	-0,8	5,4	-0,5	8,0	0,4	6,6	-0,1	54,2	2,6
CENTRO	275	-7,6	278	-5,6	553	-6,6	9,0	-0,7	11,3	-0,7	10,0	-0,7	50,3	2,3
MEZZOGIORNO	844	-3,8	621	-7,8	1.465	-5,5	18,0	-0,7	21,4	-2,0	19,3	-1,1	42,4	3,4

IV Trim 2017	Non forze di lavoro in età attiva						Tasso di inattività 15-64 anni						T. Femmi niliz.	Gap di genere
	Maschi		Femmine		Totale		Maschi		Femmine		Totale			
	v.a.	Var. % annua	v.a.	Var. % annua	v.a.	Var. % annua	v.%	Var. annua	v.%	Var. annua	v.%	Var. annua		
Piemonte	280	-1,7	444	-5,7	724	-4,2	20,7	-0,2	32,6	-1,7	26,7	-1,0	61,3	12,0
Valled'Aosta	9	-8,1	12	-2,0	21	-4,7	22,0	-1,7	30,1	-0,4	26,1	-1,1	57,8	8,1
Liguria	115	7,5	176	-4,3	292	0,0	24,8	1,8	37,4	-1,4	31,1	0,2	60,5	12,6
Lombardia	648	-0,2	1.153	2,9	1.801	1,8	20,2	0,0	36,4	1,1	28,2	0,5	64,0	16,2
TrentinoA.A.	71	1,8	108	-6,5	178	-3,4	20,6	0,3	31,8	-2,3	26,2	-1,0	60,4	11,2
Veneto	321	-2,5	579	-7,0	900	-5,5	20,4	-0,5	37,1	-2,7	28,8	-1,6	64,4	16,7
FriuliV. Giulia	81	-4,6	137	1,2	218	-1,0	21,5	-0,9	36,7	0,6	29,1	-0,2	62,8	15,1
EmiliaRomagna	279	3,1	462	3,3	742	3,2	20,1	0,6	33,0	1,1	26,6	0,8	62,3	12,9
Toscana	244	4,2	388	-2,0	633	0,3	21,3	0,9	33,1	-0,6	27,3	0,1	61,4	11,8
Umbria	55	-6,4	104	0,1	159	-2,2	20,2	-1,3	37,4	0,3	28,9	-0,5	65,6	17,2
Marche	105	1,3	178	-0,7	283	0,0	22,0	0,4	36,9	0,0	29,5	0,2	62,8	14,9
Lazio	430	-0,6	780	-1,0	1.210	-0,9	22,8	-0,2	40,3	-0,4	31,7	-0,3	64,4	17,5
Abruzzo	103	0,3	182	-9,6	285	-6,3	24,5	0,3	43,1	-4,2	33,8	-2,0	64,0	18,7
Molise	29	-13,1	48	-1,3	76	-6,1	28,7	-4,0	48,9	0,0	38,7	-2,0	62,6	20,2
Campania	619	-1,6	1.200	-0,7	1.820	-1,0	32,2	-0,4	61,1	-0,2	46,8	-0,3	66,0	29,0
Puglia	420	5,1	779	-0,4	1.199	1,5	32,2	1,7	58,6	0,2	45,5	0,9	65,0	26,3
Basilicata	55	3,3	99	4,0	154	3,8	29,5	1,2	54,0	2,6	41,7	1,9	64,5	24,5
Calabria	221	0,0	379	-2,4	600	-1,5	34,8	0,2	58,9	-0,9	46,9	-0,4	63,1	24,2
Sicilia	545	-1,3	1.019	-2,7	1.564	-2,2	33,6	-0,2	61,6	-1,3	47,7	-0,8	65,2	28,0
Sardegna	163	-4,2	263	1,9	425	-0,5	29,9	-1,1	49,0	1,4	39,4	0,2	61,8	19,1
ITALIA	4.792	-0,1	8.490	-1,3	13.282	-0,9	24,9	0,1	43,7	-0,4	34,3	-0,2	63,9	18,9
NORD	1.804	-0,1	3.071	-1,2	4.875	-0,8	20,6	0,0	35,3	-0,3	27,9	-0,2	63,0	14,6
<i>Nord-ovest</i>	1.052	0,1	1.785	-0,1	2.837	0,0	20,7	0,1	35,4	0,1	28,1	0,1	62,9	14,7
<i>Nord-est</i>	751	-0,3	1.286	-2,7	2.037	-1,8	20,5	0,0	35,0	-0,9	27,7	-0,5	63,1	14,6
CENTRO	834	0,6	1.450	-1,2	2.284	-0,5	22,1	0,1	37,5	-0,3	29,9	-0,1	63,5	15,4
MEZZOGIORNO	2.154	-0,3	3.969	-1,5	6.123	-1,1	32,0	0,1	58,1	-0,5	45,1	-0,2	64,8	26,1

	AGRICOLTURA						INDUSTRIA						SERVIZI									TOTALE		
	TOTALE						Ind. in S.S.			di cui Costruzioni			TOTALE			di cui Commercio, alberghi e ristoranti			Altri servizi					
	Dip.	Indip	Tot.	Dip.	Indip	Tot.	Dip.	Indip	Tot.	Dip.	Indip	Tot.	Dip.	Indip	Tot.	Dip.	Indip	Tot.	Dip.	Indip	Tot.	Dip.	Indip	Tot.
	MASCHI																							
IV Trim 2016	6	6	12	62	17	79	47	8	55	14	10	24	75	36	111	22	16	38	53	20	73	142	59	201
I Trim 2017	7	4	11	59	18	76	45	7	52	14	10	24	78	37	114	20	14	34	57	23	80	143	58	201
II Trim 2017	6	4	10	52	16	68	42	8	49	10	9	19	81	37	119	23	16	39	58	21	79	139	57	196
III Trim 2017	6	5	11	54	15	69	44	7	51	10	8	18	78	36	114	23	17	40	55	19	74	137	57	194
IV Trim 2017	8	5	13	63	14	77	50	6	56	12	9	21	78	34	112	22	15	36	56	19	75	149	53	202
	FEMMINE																							
IV Trim 2016	3	2	4	17	2	19	14	2	16	3	0	3	112	24	136	29	10	39	83	13	96	132	28	160
I Trim 2017	2	2	4	16	5	21	15	4	19	1	1	2	109	23	132	26	10	36	83	14	96	128	30	158
II Trim 2017	2	2	4	17	4	21	16	3	20	1	1	1	106	25	131	23	8	31	84	17	100	125	31	156
III Trim 2017	1	1	2	19	1	20	17	1	18	2	0	2	107	26	134	24	10	34	83	16	99	127	28	156
IV Trim 2017	2	0	2	19	2	20	17	1	19	2	0	2	109	25	134	28	11	39	81	14	95	129	27	157
	MASCHI E FEMMINE																							
IV Trim 2016	8	8	16	79	20	98	62	10	71	17	10	27	187	60	247	51	26	77	136	33	169	274	87	361
I Trim 2017	9	6	15	75	22	97	60	11	71	15	11	26	187	60	247	47	24	70	140	36	177	271	88	359
II Trim 2017	8	6	14	69	20	89	58	11	69	11	9	20	188	62	250	46	24	70	142	38	180	264	88	353
III Trim 2017	7	6	13	72	16	89	61	8	69	11	9	20	185	62	247	47	27	74	138	35	173	264	85	349
IV Trim 2017	10	5	15	82	16	98	67	7	75	14	9	23	186	59	246	49	26	75	137	34	171	278	80	358
	Variazione % annua																							
Maschi	45,2	-21,1	11,6	1,7	-16,5	-2,3	6,3	-22,7	2,2	-13,3	-11,5	-12,6	3,6	-5,0	0,8	-0,1	-7,2	-3,1	5,2	-3,2	2,9	4,5	-10,0	0,2
Femmine	-25,9	-88,4	-51,9	10,7	-33,6	5,1	19,8	-28,6	13,9	-38,0	-54,6	-40,5	-3,1	7,3	-1,3	-4,4	3,2	-2,4	-2,7	10,6	-0,9	-1,8	-2,6	-1,9
Totale	23,2	-37,1	-5,8	3,7	-18,6	-0,8	9,4	-23,9	4,9	-17,2	-13,6	-15,8	-0,4	-0,1	-0,4	-2,6	-3,1	-2,8	0,4	2,2	0,7	1,5	-7,6	-0,7
	Composizione per settore																							
	MASCHI																							
IV Trim 2016	4,0	9,9	5,7	43,3	29,2	39,2	33,3	12,9	27,3	10,1	16,3	11,9	52,6	60,8	55,0	15,3	27,0	18,7	37,4	33,9	36,4	100	100	100
IV Trim 2017	5,6	8,7	6,4	42,2	27,1	38,2	33,8	11,1	27,9	8,3	16,0	10,4	52,2	64,2	55,4	14,6	27,8	18,1	37,6	36,4	37,3	100	100	100
	FEMMINE																							
IV Trim 2016	1,9	6,6	2,8	12,9	8,9	12,2	10,9	7,2	10,2	2,0	1,7	2,0	85,2	84,5	85,0	22,0	37,5	24,7	63,1	47,0	60,3	100	100	100
IV Trim 2017	1,5	0,8	1,3	14,5	6,1	13,1	13,3	5,3	11,9	1,3	0,8	1,2	84,0	93,1	85,6	21,4	39,8	24,6	62,5	53,4	61,0	100	100	100
	MASCHI E FEMMINE																							
IV Trim 2016	3,0	8,8	4,4	28,7	22,7	27,3	22,5	11,1	19,8	6,2	11,6	7,5	68,3	68,4	68,3	18,5	30,3	21,4	49,8	38,1	46,9	100	100	100
IV Trim 2017	3,7	6,0	4,2	29,3	20,0	27,2	24,3	9,1	20,9	5,1	10,9	6,4	67,0	74,0	68,6	17,8	31,8	20,9	49,2	42,1	47,6	100	100	100
	Composizione per posizione																							
	MASCHI																							
IV Trim 2016	49,4	50,6	100	78,1	21,9	100	86,1	13,9	100	59,8	40,2	100	67,6	32,4	100	57,7	42,3	100	72,7	27,3	100	70,7	29,3	100
IV Trim 2017	64,2	35,8	100	81,3	18,7	100	89,5	10,5	100	59,3	40,7	100	69,5	30,5	100	59,5	40,5	100	74,3	25,7	100	73,6	26,4	100
	FEMMINE																							
IV Trim 2016	58,3	41,7	100	87,2	12,8	100	87,7	12,3	100	84,8	15,2	100	82,6	17,4	100	73,5	26,5	100	86,4	13,6	100	82,5	17,5	100
IV Trim 2017	90,0	10,0	100	91,9	8,1	100	92,3	7,7	100	88,4	11,6	100	81,1	18,9	100	72,0	28,0	100	84,8	15,2	100	82,7	17,3	100
	MASCHI E FEMMINE																							
IV Trim 2016	51,8	48,2	100	79,9	20,1	100	86,5	13,5	100	62,7	37,3	100	75,9	24,1	100	65,8	34,2	100	80,5	19,5	100	75,9	24,1	100
IV Trim 2017	67,8	32,2	100	83,5	16,5	100	90,2	9,8	100	61,7	38,3	100	75,8	24,2	100	65,9	34,1	100	80,2	19,8	100	77,6	22,4	100
	Tasso di Femminilizzazione																							
IV Trim 2016	30,9	23,8	27,5	21,6	12,6	19,8	23,2	20,8	22,9	15,7	4,7	11,6	60,0	39,6	55,1	57,2	39,6	51,2	61,0	39,6	56,8	48,1	32,1	44,2
IV Trim 2017	18,6	4,4	14,0	23,1	10,3	21,0	25,4	19,5	24,9	11,8	2,5	8,2	58,3	42,6	54,5	56,1	42,2	51,4	59,1	42,8	55,9	46,5	33,8	43,7

	AGRICOLTURA						INDUSTRIA						SERVIZI									TOTALE		
	TOTALE						Ind. in S.S.			di cui Costruzioni			TOTALE			di cui Commercio, alberghi e ristoranti			Altri servizi					
	Dip.	Indip	Tot.	Dip.	Indip	Tot.	Dip.	Indip	Tot.	Dip.	Indip	Tot.	Dip.	Indip	Tot.	Dip.	Indip	Tot.	Dip.	Indip	Tot.	Dip.	Indip	Tot.
IV Trim 2017																								
	Variazione annua																							
Umbria	23,2	-37,1	-5,8	3,7	-18,6	-0,8	9,4	-23,9	4,9	-17,2	-13,6	-15,8	-0,4	-0,1	-0,4	-2,6	-3,1	-2,8	0,4	2,2	0,7	1,5	-7,6	-0,7
Centro	-3,5	-2,7	-3,1	7,2	-14,3	2,0	6,4	-9,3	3,9	10,4	-18,8	-3,2	2,9	-4,9	1,0	0,9	-5,1	-1,1	3,5	-4,7	1,8	3,7	-6,8	1,1
Nord	-2,7	-1,7	-2,1	1,6	-0,7	1,2	1,4	-6,8	0,5	3,0	5,7	4,1	1,8	-0,8	1,2	0,1	-5,2	-1,6	2,4	2,1	2,4	1,7	-0,8	1,1
Mezzogiorno	-2,3	-7,3	-3,9	7,4	4,7	6,8	-2,3	56,0	6,8	32,1	-39,2	6,7	-36,0	####	0,7	116,3	####	0,6	-83,9	369,1	0,7	-32,7	100,1	1,5
Italia	-2,5	-3,9	-3,2	3,6	-2,7	2,4	1,6	6,7	2,2	13,5	-11,7	3,3	-8,1	29,5	1,0	30,2	-57,6	-0,8	-20,8	94,0	1,8	-6,8	26,9	1,2
	Composizione per settore																							
Umbria	3,7	6,0	4,2	29,3	20,0	27,2	24,3	9,1	20,9	5,1	10,9	6,4	67,0	74,0	68,6	17,8	31,8	20,9	49,2	42,1	47,6	100	100	100
Centro	1,6	5,1	2,4	23,0	19,8	22,2	18,5	10,0	16,5	4,5	9,9	5,7	75,4	75,0	75,3	18,1	29,9	20,8	57,4	45,1	54,6	100	100	100
Nord	1,1	7,8	2,6	33,3	21,8	30,8	28,9	10,6	24,9	4,4	11,3	5,9	65,5	70,3	66,6	16,6	26,4	18,7	49,0	43,9	47,9	100	100	100
Mezzogiorno	10,7	4,8	7,7	32,4	8,8	20,4	21,2	6,1	13,5	11,2	2,8	6,9	68,8	74,8	71,9	55,6	-10,5	22,0	13,2	85,4	49,9	100	100	100
Italia	3,0	6,0	3,9	30,7	15,6	26,2	25,0	8,4	20,1	5,7	7,2	6,1	68,5	73,2	69,9	24,2	10,2	20,0	44,3	62,9	49,8	100	100	100
	Composizione per posizione																							
Umbria	67,8	32,2	100	83,5	16,5	100	90,2	9,8	100	61,7	38,3	100	75,8	24,2	100	65,9	34,1	100	80,2	19,8	100	77,6	22,4	100
Centro	51,6	48,4	100	79,7	20,3	100	86,3	13,7	100	60,8	39,2	100	77,3	22,7	100	67,2	32,8	100	81,2	18,8	100	77,3	22,7	100
Nord	34,4	65,6	100	84,6	15,4	100	90,8	9,2	100	58,5	41,5	100	77,0	23,0	100	69,2	30,8	100	80,0	20,0	100	78,2	21,8	100
Mezzogiorno	68,2	31,8	100	78,1	21,9	100	77,2	22,8	100	79,7	20,3	100	77,1	52,9	100	124,3	-24,3	100	13,0	87,0	100	49,2	50,8	100
Italia	54,3	45,7	100	82,4	17,6	100	87,6	12,4	100	65,3	34,7	100	68,9	31,1	100	84,9	15,1	100	62,5	37,5	100	70,3	29,7	100
	Tasso di Femminilizzazione																							
Umbria	18,6	4,4	14,0	23,1	10,3	21,0	25,4	19,5	24,9	11,8	2,5	8,2	58,3	42,6	54,5	56,1	42,2	51,4	59,1	42,8	55,9	46,5	33,8	43,7
Centro	24,4	28,9	26,6	25,3	13,7	23,0	28,9	24,4	28,3	10,4	3,0	7,5	54,5	38,7	50,9	51,6	34,8	46,1	55,4	41,2	52,7	47,3	33,2	44,1
Nord	22,6	23,6	23,2	24,9	12,0	22,9	27,4	20,5	26,7	8,9	4,1	6,9	59,4	37,6	54,4	53,8	35,7	48,3	61,2	38,7	56,7	47,5	30,9	43,9
Mezzogiorno	31,9	26,7	30,2	12,0	16,5	13,0	6,1	55,0	17,3	23,1	-68,1	4,7	20,6	66,5	44,9	73,1	225,8	35,9	####	86,1	48,8	9,6	64,0	37,2
Italia	28,9	25,5	27,3	22,5	13,5	20,9	24,3	32,5	25,3	14,4	-8,8	6,3	50,9	51,2	51,0	61,7	-53,9	44,2	45,0	68,2	53,7	40,4	46,3	42,2

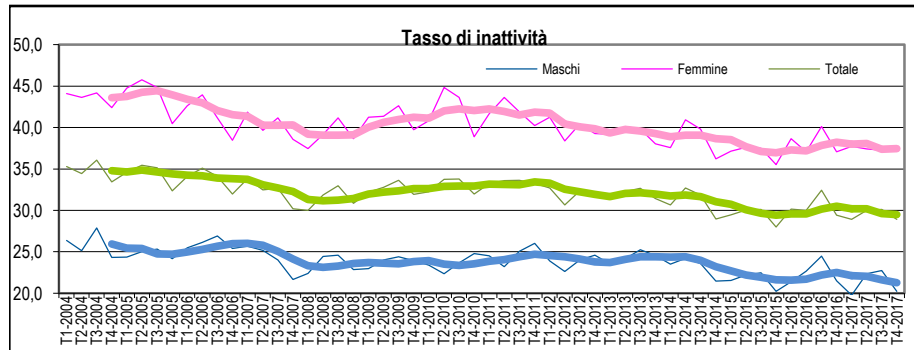
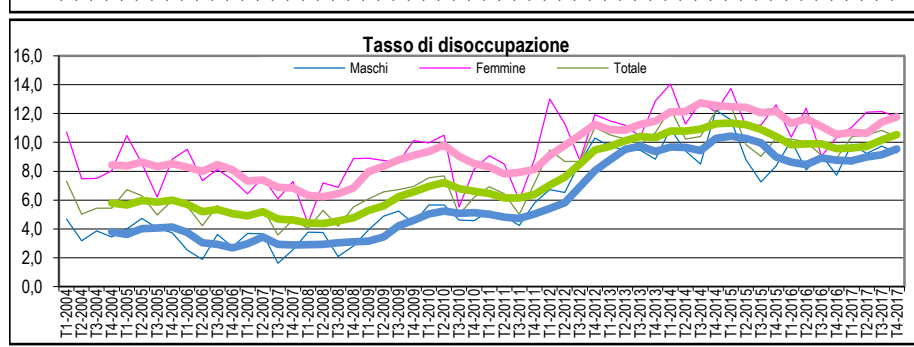
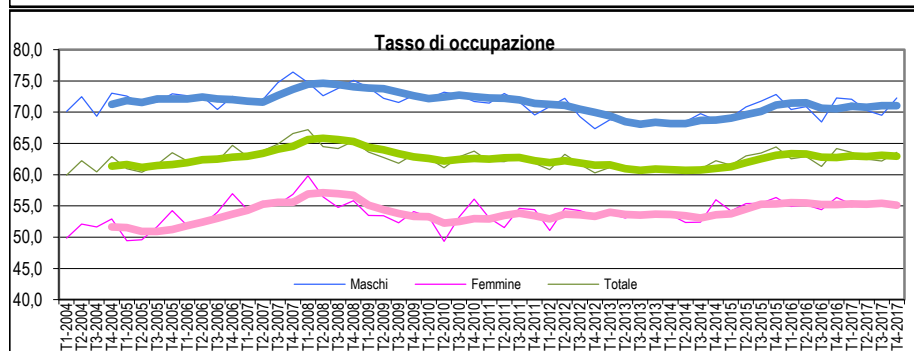
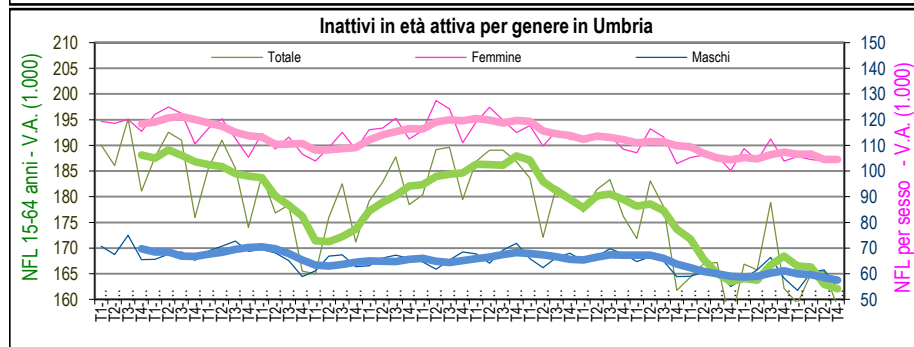
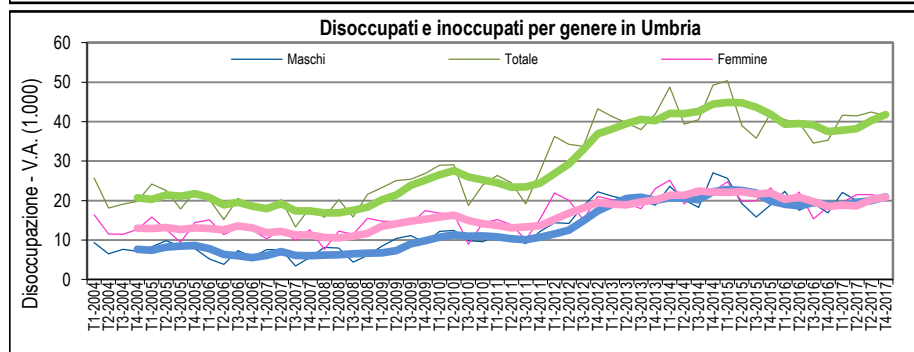
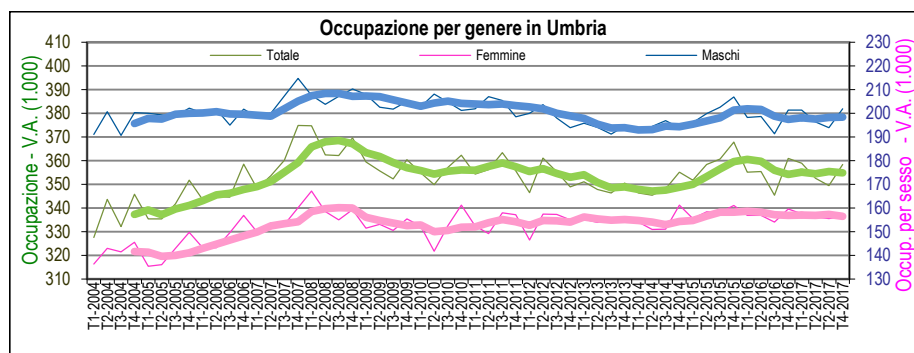

All'interno della componente in età lavorativa il calo ha interessato coloro che cercano lavoro non attivamente (10.000, -2.000) e i non disponibili a lavorare (133.000, -1.000). Stabile il numero di chi non cerca lavoro ma si dichiara disponibile a lavorare (14.000) e di coloro che cercano ma non sono immediatamente disponibili. A seguito di ciò tra gli inattivi il numero delle forze di lavoro potenziali è sceso di 3.000 unità attestandosi a quota 25.000; nel complesso risulta in crescita quindi il numero dei potenzialmente impiegabili (disoccupati e forze di lavoro potenziali) che si attesta a quota 67.000 (+3.000) pari al 15,8% (+0,8 punti) delle forze di lavoro reali e potenziali della nostra Regione, un dato vicino alla media del Centro (17%) e a 4 punti da quella del Nord (11,8%).

Il calo dell'occupazione ha interessato solo le donne (157.000, -3.000) mentre per gli uomini c'è stata una crescita di 1.000 unità (202.000). Per gli uomini si è verificata una sostituzione di lavoro autonomo con lavoro alle dipendenze (-6.000 il lavoro autonomo e +7.000 quello alle dipendenze); per le donne il calo ha interessato sia la componente autonoma che quella dipendente (rispettivamente -1.000 e -3.000). Per gli uomini cresce l'industria manifatturiera (56.000, +1.000) e il settore agricolo (13.000, +1.000) entrambi nella componente alle dipendenze; calano le costruzioni (21.000, -3.000) in entrambe le componenti, il commercio, alberghi e ristoranti (36.000, -2.000) solo nella componente autonoma e gli altri servizi (75.000, -2.000) anch'essi solo nell'occupazione autonoma.

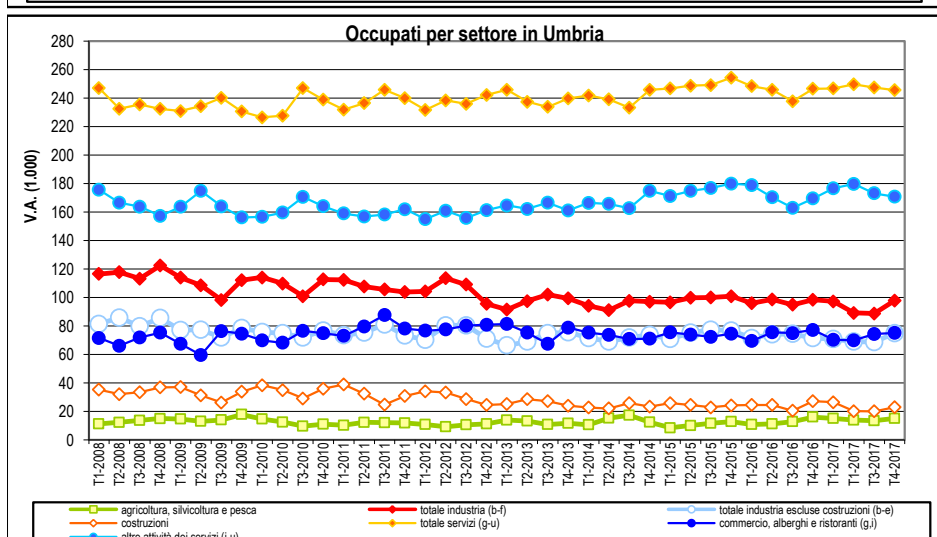
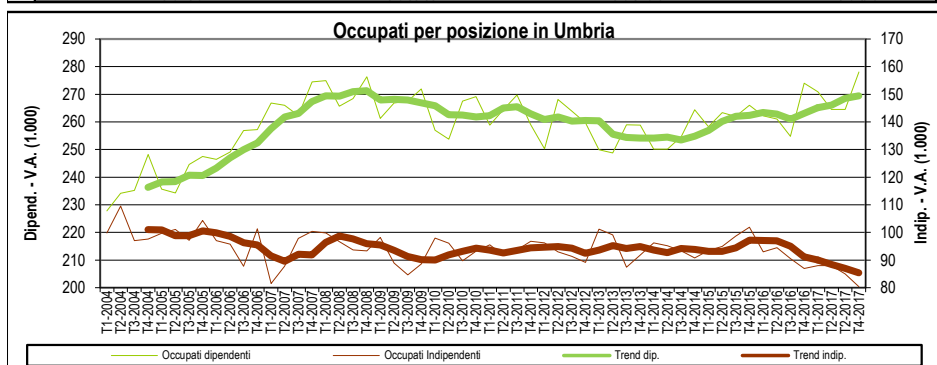
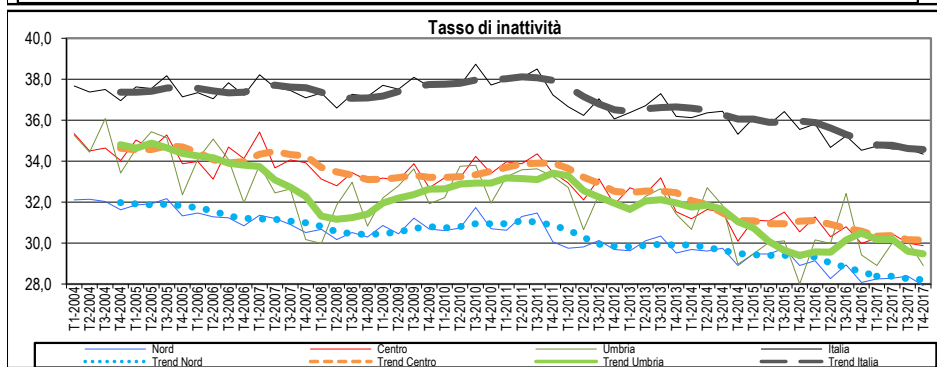
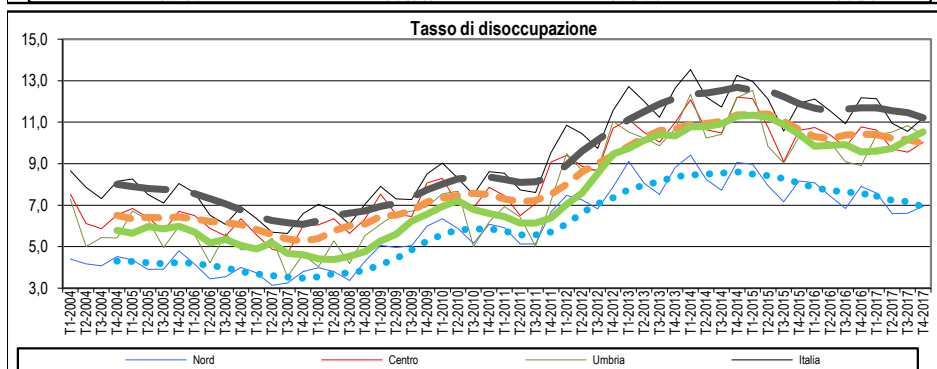
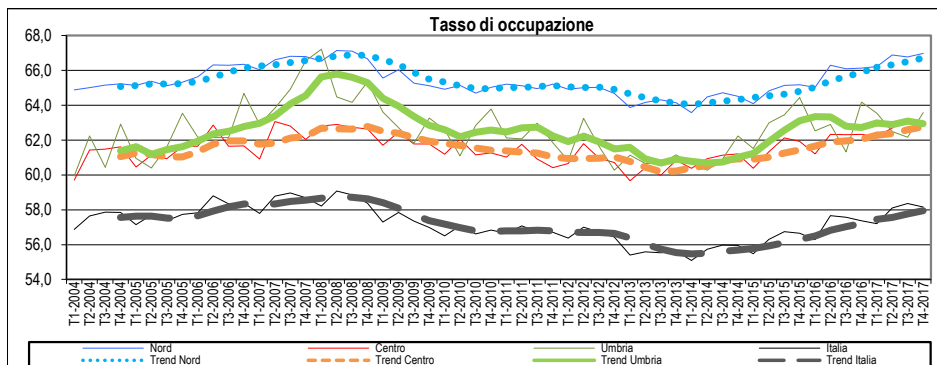

Per le donne il calo ha riguardato l'agricoltura (2.000, -2.000) in entrambe le componenti, le costruzioni (2.000, -1.000) e gli altri servizi (95.000, -1.000) a fronte di una crescita dell'industria manifatturiera (19.000, +3.000) e di una stabilità del commercio (39.000).

Per entrambi i sessi si è verificato un aumento della disoccupazione che nel caso delle donne è stato pari a 3.000 unità (21.000) e per gli uomini a 4.000 (21.000).

La condizione occupazionale degli uomini umbri, grazie alla stabilità del tasso di occupazione (72,3%) si mantiene più elevata rispetto a quella del Centro (70,8%) mentre ciò non è vero per le donne il cui indicatore, registrando una lieve flessione (55,1%, -0,6 punti) si mantiene leggermente al di sotto di quello delle donne del Centro (55,3%). Per quanto riguarda la disoccupazione, invece, entrambi gli indicatori registrano valori leggermente più elevati di quelli della ripartizione di appartenenza (9,3% gli uomini e 11,8 % le donne).

Sia per le donne (281.000, -1.000) ma soprattutto per gli uomini (201.000, -6.000) si è verificato un calo del numero di inattivi e, nel caso di questi ultimi, il calo ha riguardato soprattutto quelli in età lavorativa (55.000, -3.000). Il tasso di inattività femminile è salito al 37,4% (+0,3 punti) e quello maschile è sceso al 20,2% (-1,3 punti) continuando ad essere leggermente più contenuti di quelli medi del centro (rispettivamente 37,7% e 22,1%).

Per gli uomini il calo del numero di inattivi ha riguardato i non disponibili a lavorare e coloro che cercano ma sono temporaneamente indisponibili; per le donne calano coloro che cercano lavoro non attivamente e crescono coloro che non cercano seppur disponibile a lavorare e i non disponibili a lavorare. A seguito di ciò sia per gli uomini che per le donne il numero delle forze di lavoro potenziali è sceso di 1.000 unità (rispettivamente 9.000 e 17.000); la numerosità dell'area dei potenzialmente collocabili risulta pertanto aumentata per entrambi i sessi (30.000, +3.000 gli uomini, 37.000, +1.000 per le donne); l'incidenza è aumentata al 12,8% per gli uomini (+0,9 punti) e al 19,3% per le donne (+0,8 punti).

MEDIA 2017

UMBRIA	FORZE DI LAVORO						NON FORZE DI LAVORO										Popolazione
	Occupati	Per. in cerca di occup.				Totale	Cercano lav. non attivames te	Cercano lav. ma non disponibili i	Non cercano ma dispo.	Non disponibili a lavorare	Totale NFL 15-64	NFL <15	NFL >64 anni	Totale			
		ex-occupati	ex-inattivi	senza esperienze di lavoro	Totale												
MASCHI																	
2008	207	4	2	1	7	214	2	1	3	58	65	57	82	203	417		
2009	204	6	2	2	10	214	3	2	3	58	66	58	83	207	421		
2010	204	6	3	2	11	215	3	1	3	58	65	59	84	208	423		
2011	203	7	2	1	11	214	5	1	4	58	68	60	82	210	424		
2012	199	11	4	3	17	216	7	1	4	53	66	60	84	209	426		
2013	194	12	4	4	20	214	5	2	5	55	67	60	86	213	427		
2014	194	14	3	4	22	217	5	1	6	52	64	60	87	211	428		
2015	201	12	4	4	20	221	5	1	4	48	59	60	87	206	427		
2016	197	11	5	4	19	216	6	1	6	49	61	59	89	209	425		
2017	198	12	4	5	21	219	5	1	4	48	58	58	89	205	425		
Var. % 2008-2017	-4,3	214,4	151,8	309,7	214,3	2,5	121,9	-33,2	37,6	-17,7	-10,9	1,7	9,7	0,9	1,7		
Var. % 2016-2017	0,5	11,4	-5,8	26,5	10,1	1,3	-23,7	17,4	-22,9	-2,4	-5,8	-1,1	0,6	-1,8	-0,2		
FEMMINE																	
2008	160	5	4	3	12	172	5	3	9	93	109	54	114	277	449		
2009	153	7	5	4	15	168	6	3	9	99	116	55	115	286	454		
2010	152	6	6	2	14	166	7	2	9	101	120	55	116	291	457		
2011	154	5	5	4	14	168	8	1	10	101	120	56	117	292	460		
2012	154	9	7	4	20	174	9	2	11	91	114	56	118	288	462		
2013	155	10	6	5	20	175	9	3	10	90	112	57	119	288	463		
2014	154	12	6	5	22	177	10	2	11	87	110	57	120	287	464		
2015	158	11	7	4	22	180	10	3	10	81	104	57	121	282	463		
2016	157	9	6	4	19	175	9	1	10	86	107	56	122	285	461		
2017	156	11	6	4	21	177	5	2	11	87	105	55	122	282	459		
Var. % 2008-2017	-2,2	120,9	69,4	23,7	78,0	3,3	18,4	-37,7	19,2	-6,6	-4,2	2,5	7,0	1,7	2,3		
Var. % 2016-2017	-0,2	15,2	9,8	10,8	12,7	1,1	-42,5	20,0	4,5	0,5	-2,6	-1,0	-0,2	-1,3	-0,4		
MASCHI E FEMMINE																	
2008	367	9	5	4	18	386	7	4	12	151	174	111	196	480	866		
2009	357	13	6	6	25	382	9	4	12	156	182	113	197	492	875		
2010	356	12	8	5	25	381	10	3	12	159	185	115	200	499	880		
2011	357	13	7	5	24	382	13	2	14	159	188	116	199	503	884		
2012	353	19	11	7	37	390	17	3	16	144	179	116	201	497	887		
2013	349	22	10	9	40	389	15	4	15	146	179	117	204	501	890		
2014	349	26	9	9	44	393	15	3	17	138	174	118	207	498	891		
2015	360	22	11	8	42	401	15	4	14	130	163	117	208	488	890		
2016	354	20	10	7	37	392	15	2	16	135	168	115	211	494	886		
2017	355	23	11	8	42	397	10	3	15	134	162	114	211	487	884		
Var. % 2008-2017	-3,4	162,6	95,1	97,1	127,3	2,8	50,6	-36,1	24,1	-10,9	-6,7	2,1	8,1	1,4	2,0		
Var. % 2016-2017	0,2	13,1	3,0	18,7	11,4	1,2	-35,1	19,0	-5,4	-0,5	-3,8	-1,1	0,1	-1,5	-0,3		
Presenza femminile																	
2008	43,6	55,4	68,8	74,3	63,8	44,5	68,9	64,5	73,5	61,7	62,8	48,5	58,3	57,7	51,8		
2009	42,8	54,6	70,7	64,1	60,8	43,9	66,8	61,2	74,3	63,1	64,0	48,4	58,1	58,0	51,9		
2010	42,7	52,1	65,5	49,8	56,2	43,6	66,5	71,6	75,8	63,6	64,8	48,4	58,2	58,4	51,9		
2011	43,1	42,1	67,6	76,1	55,8	43,9	62,4	45,0	72,9	63,3	63,7	48,3	58,6	58,1	52,0		
2012	43,6	45,7	65,5	53,5	52,9	44,5	57,1	61,6	72,7	63,2	63,4	48,4	58,5	57,9	52,0		
2013	44,4	44,1	61,5	52,6	50,1	45,0	64,1	61,7	65,0	62,1	62,5	48,6	58,1	57,5	52,0		
2014	44,3	44,9	62,9	50,8	49,9	44,9	65,6	64,6	66,8	62,6	63,3	48,7	58,0	57,6	52,0		
2015	44,0	48,5	62,5	49,8	52,4	44,9	64,7	72,3	71,4	62,7	63,9	48,7	58,3	57,9	52,0		
2016	44,3	45,8	56,0	49,9	49,4	44,8	61,1	62,4	64,0	63,9	63,7	48,6	57,9	57,7	52,0		
2017	44,1	46,6	59,8	46,6	49,9	44,7	54,2	62,9	70,7	64,6	64,5	48,7	57,7	57,8	52,0		
Sintesi per regione																	
		UMBRIA			CENTRO			NORD			SUD E ISOLE			ITALIA			
	Occupati	P.in cerca di occ.	NFL 15-64 anni	Occupati	P.in cerca di occ.	NFL 15-64 anni	Occupati	P.in cerca di occ.	NFL 15-64 anni	Occupati	P.in cerca di occ.	NFL 15-64 anni	Occupati	P.in cerca di occ.	NFL 15-64 anni		
Var. % 2016-2017																	
Maschi	0,5	10,1	-5,8	0,7	-6,2	0,1	0,9	-11,6	-0,4	0,9	-0,5	-2,4	0,9	-4,8	-1,2		
Femmine	-0,2	12,7	-2,6	1,7	-1,0	-2,6	1,5	-4,4	-2,4	1,6	-0,4	-1,7	1,6	-2,0	-2,1		
Totale	0,2	11,4	-3,8	1,1	-3,7	-1,7	1,2	-8,0	-1,7	1,2	-0,5	-1,9	1,2	-3,5	-1,8		
Var. % 2008-2017																	
Maschi	-4,3	214,3	2,5	0,1	108,9	-1,7	-1,8	105,4	-3,1	-8,3	80,6	-2,7	-3,4	91,5	-2,7		
Femmine	-2,2	78,0	3,3	8,2	52,7	-9,0	3,9	72,3	-9,4	1,8	52,6	-8,5	4,4	58,9	-8,9		
Totale	-3,4	127,3	2,8	3,5	76,7	-6,5	0,6	86,4	-7,1	-4,8	67,5	-6,6	0,3	74,7	-6,8		
Tasso di Occupazione 15-64																	
	Umbria	Centro	Italia	Nord	Mezzogiorno	Umbria	Centro	Italia	Nord	Mezzogiorno	Umbria	Centro	Italia	Nord	Mezzogiorno		
MASCHI																	
2008	74,1	73,0	70,1	76,1	61,0	3,1	4,6	6,7	5,5	2,9	10,0	23,6	23,4	25,7	21,6		
2009	72,6	72,1	68,5	74,4	59,0	4,6	5,7	6,7	4,4	10,9	23,8	23,5	26,5	22,0	33,7		
2010	72,5	71,3	67,5	73,7	57,6	5,1	6,5	7,5	5,0	11,9	23,6	23,6	26,9	22,3	34,5		
2011	71,4	70,5	67,3	73,6	57,3	5,0	6,6	7,5	4,9	12,1	24,7	24,4	27,2	22,5	34,7		
2012	69,9	69,8	66,3	72,8	56,2	8,0	8,2	9,8	6,5	15,8	23,8	23,8	26,3	22,0	33,1		
2013	68,4	68,3	64,7	71,7	53,7	9,4	9,6	11,5	7,6	18,7	24,4	24,3	26,7	22,3	33,8		
2014	68,7	68,4	64,7	71,8	53,4	10,3	10,4	11,9	7,8	19,1	23,2	23,4	26,4	22,0	33,8		
2015	68,7	68,4	64,7	71,8	53,4	10,3	10,4	11,9	7,8	19,1	23,2	23,4	26,4	22,0	33,8		
2016	70,5	69,9	66,5	73,6	55,3	8,8	9,7	10,9	6,6	18,1	22,5	22,3	25,2	21,0	32,2		
2017	71,0	70,4	67,1	74,2	55,9	9,5	9,1	10,3	5,9	17,9	21,3	22,4	25,0	21,0	31,6		
FEMMINE																	
2008	56,7	52,8	47,2	57,6	31,3	6,8	8,1	8,5	5,2	15,6	39,1	42,5	48,4	39,3	62,8		
2009	53,3	52,1	46,4	56,5	30,6	9,1	9,1	9,2	6,4	15,3	41,2	42,7	48,9	39,6	63,9		
2010	53,0	51,8	46,1	56,2	30,5	8,5	8,9	9,6	7,0	15,7	42,0	43,1	48,9	39,6	63,8		
2011	53,4	51,9	46,5	56,7	30,8	8,1	8,7	9,5	6,7	16,1	41,9	43,1	48,6	39,2	63,3		
2012	53,3	52,5	47,1	57,0	31,5	11,2	10,9	11,8	8,5	19,3	39,8	41,0	46,6	37,6	60,9		
2013	53,7	52,4	46,5	56,6	30,6	11,5	12,0	13,1	9,4	21,4	39,3	40,4	46,4	37,5	61,1		
2014	53,6	53,6	46,8	56,9	30,3	12,6	12,5	13,8	9,7	23,3	38,6	38,6	45,6	37,0	60,4		
2015	53,6	53,6	46,8	56,9	30,3	12,6	12,5	13,8	9,7	23,3	38,6	38,6	45,6	37,0	60,4		
2016	55,1	54,4	48,1	58,2	31,7	10,6	11,3	12,8	8,7	22,1	38,2	38,6	44,8	36,2	59,2		
2017	55,2	55,3	48,9	59,2	32,2	11,8	11,0	12,4	8,3	21,8	37,4	37,7	44,1	35,4	58,6		
MASCHI E FEMMINE																	
2008	65,3	62,8	58,6	66,9	46,0	4,8	6,1	6,7	3,9	12,0	31,4	33,1	37,1	30,4	47,7		
2009	62,9	61,9	57,4	65,5	44,6	6,6	7,2	7,7	5,3	12,5	32,6	33,2	37,7	30,8	49,0		
2010	62,6	61,4	56,8	64,9	43,8	6,6	7,5	8,4	5,9	13,3	32,9	33,5	38,0	30,9	49,4		
2011	62,2	61,0	56,8	65,1	43,9	6,4	7,5	8,4	5,7	13,5	33,4	33,9	37,9	30,9	49,1		
2012	61,5	61,0	56,6	64,9	43,7	9,5	9,4	10,7	7,4	17,1	31,9	32,5	36,5	29,8	47,1		
2013	60,9	60,2	55,5	64,1	42,0	10,3	10,7	12,1	8,4	19,7	32,0	32,5	36,6	29,9	47,6		
2014	61,0	60,9	55,7	64,3	41,8	11,3	11,4	12,7	8,6	20,7	31,0	31,1	36,1	29,5	47,2		
2015	61,0	60,9	55,7	64,3	41,8	11,3	11,4	12,7	8,6	20,7	31,0	31,1	36,1	29,5	47,2		
2016	62,7	62,0	57,2	65,9	43,4	9,6	10,4	11,7	7,6	19,6	30,5	30,6	35,1	28,6	45,8		
2017	62,9	62,8	58,0	66,7	44,0	10,5	10,0	11,2	6,9	19,4	29,5	30,1	34,6	28,2	45,2		

L'Umbria prima della crisi era tra le regioni italiane che avevano fatto registrare i maggiori tassi di crescita dell'occupazione con una disoccupazione che, almeno nel caso degli uomini, aveva raggiunto livelli frizionali. Con la crisi, tra il 2008 e il 2014, il mercato del lavoro umbro ha subito una pesante contrazione occupazionale (-18.000) e una marcata crescita della disoccupazione (da 18.000 a 44.000). Dopo un 2015 che aveva segnato una importante inversione di tendenza, recuperando in un solo anno ben 11.000 posti di lavoro, nel 2016, a seguito principalmente dell'evento sismico che ha colpito la nostra Regione, l'occupazione umbra, così come quella delle altre regioni colpite dal sisma, ha fatto registrare una nuova flessione (-6.000 unità) che nel 2017 è stata solo marginalmente recuperata.

L'occupazione umbra nel 2017, infatti, si è attestata a quota 355.000, 1.000 unità al di sopra del 2016, un livello ancora di 12.000 unità inferiore a quello pre crisi (-3,4%). La crescita nella nostra Regione (+0,2%) risulta più contenuta della media nazionale (+1,2%) e della ripartizione centrale (+1,1). Va evidenziato che la marcata crescita dell'occupazione del Centro, ormai su livelli superiori a quelli pre crisi, è stata prodotta dal Lazio (+1,8%) ed in minor misura dalla Toscana (+1,1%), mentre sconta la flessione registrata nelle Marche (-0,6%).

Nel contempo la disoccupazione ha fatto registrare una nuova crescita importante (+5.000) riportandosi, dopo la flessione del 2016, a quota 42.000, lo stesso livello del 2015, a 2.000 unità dal massimo toccato nel 2014 e di ben 24.000 unità superiore a quello del 2008. Tale crescita nel 2017 non è presente a livello nazionale e nella media delle regioni centrali dove invece il numero di disoccupati si contrae rispettivamente del 3,5% e del 3,7%. Va evidenziato tuttavia che la crescita registrata in Umbria non è conseguenza di espulsioni dall'occupazione ma è stata prodotta dal passaggio alla ricerca di lavoro da parte di chi lo stava cercando in maniera non attiva e apparteneva alle non forze di lavoro. Le forze di lavoro potenziali, infatti, nel 2017 sono scese a quota 28.000 e nel complesso il totale delle persone non occupate potenzialmente impiegabili, pari a 69.000 unità risulta diminuito di circa 2.000 unità rispetto al 2016 (41.000 nel 2008).

A seguito di tali variazioni il tasso di occupazione (62,9%, +0,2 punti), registrando una contenuta crescita, che lo riporta a poco più di 2 punti dal valore pre crisi (65,3%), risulta in linea con la media delle regioni centrali (62,8%) pur distanziandosi dalle regioni del nord (66,7%). L'indicatore riferito all'occupazione della popolazione tra i 20 e i 64 anni (67,4%, +0,2 punti), si mantiene all'interno del range negoziato dall'Italia per il 2020 (67%-69%).

Umbria	MASCHI			FEMMINE			MASCHI E FEMMINE			Presenza Femminile			Incid. Indipend.		
	Dip.	Indip	Tot.	Dip.	Indip	Tot.	Dip.	Indip	Tot.	Dip.	Indip	Tot.	Maschi	Femmine	Totale
2008	144	63	207	128	32	160	271	96	367	47,0	33,8	43,6	30,6	20,3	26,1
2009	144	61	204	123	29	153	267	90	357	46,2	32,5	42,8	29,7	19,2	25,2
2010	143	61	204	119	33	152	262	94	356	45,4	35,0	42,7	30,0	21,7	26,5
2011	140	64	203	123	31	154	263	94	357	46,9	32,7	43,1	31,3	20,0	26,4
2012	137	62	199	124	30	154	260	92	353	47,6	32,6	43,6	31,3	19,5	26,2
2013	132	62	194	122	33	155	254	95	349	48,1	34,7	44,4	31,9	21,2	27,2
2014	134	61	194	121	33	154	255	94	349	47,6	35,2	44,3	31,3	21,4	26,9
2015	137	64	201	125	33	158	262	97	360	47,8	33,8	44,0	32,0	20,8	27,0
2016	138	59	197	125	32	157	263	91	354	47,5	34,9	44,3	30,1	20,3	25,8
2017	142	56	198	127	29	156	269	85	355	47,3	34,0	44,1	28,4	18,6	24,1
Var. % 2008-2017	-1,2	-11,3	-4,3	-0,1	-10,4	-2,2	-0,7	-11,0	-3,4	0,3	0,2	0,5	-2,2	-1,7	-2,1
Var. % 2016-2017	2,9	-5,2	0,5	1,9	-8,8	-0,2	2,5	-6,4	0,2	-0,2	-0,9	-0,2	-1,7	-1,7	-1,7

Il tasso di disoccupazione sale al 10,5% (+1,0 punti) un valore ancora più che doppio rispetto a prima della crisi (4,8%) e ora leggermente superiore alla media del centro (10,0%) e a oltre 3 punti dalla media del nord (6,9%). L'inattività risulta invece in calo (29,5%, -1,0 punti), inferiore alla media del Centro (30,1%) e a poco più di un punto da quella del Nord (28,2%).

Umbria	AGRICOLTURA	INDUSTRIA			SERVIZI			TOTALE	Incidenza percentuale							
		TOTALE	Ind. str.	Costruzioni	TOTALE	Comm. Albergo e Ristor.	Altri Servizi		Agricoltura	Tot. Industria	Ind. str.	Costruzioni	Tot. terziario	Comm. Albergo e Ristor.	Altri Servizi	
Maschi																
2008	8	89	57	32	110	38	72	207	4	43,1	27,4	15,7	53,1	18,1	35,0	
2009	9	85	55	30	110	38	71	204	5	41,7	26,9	14,8	53,6	18,7	34,9	
2010	8	87	54	33	109	37	71	204	4	42,7	26,7	16,1	53,3	18,3	35,0	
2011	8	85	55	30	111	40	71	203	4	41,7	27,1	14,7	54,4	19,6	34,8	
2012	7	84	55	29	108	40	68	199	3	42,1	27,7	14,3	54,5	20,1	34,4	
2013	8	77	52	25	109	39	70	194	4	38,6	26,2	12,5	54,7	19,7	35,0	
2014	10	75	53	22	110	38	71	194	5	38,7	27,2	11,4	56,4	19,7	36,7	
2015	8	78	55	23	116	39	77	201	4	38,6	27,3	11,3	57,6	19,5	38,0	
2016	9	77	55	22	111	37	74	197	5	39,1	27,9	11,2	56,3	19,0	37,3	
2017	11	73	52	20	115	37	77	198	6	36,6	26,3	10,3	57,8	18,9	38,9	
Var. % 2008-2017	41,0	-18,7	-8,3	-36,9	4,2	-0,1	6,4	-4,3	1,8	-6,5	-1,1	-5,3	4,7	0,8	3,9	
Var. % 2016-2017	21,5	-5,9	-5,3	-7,3	3,2	0,0	4,8	0,5	1,0	-2,5	-1,6	-0,9	1,5	-0,1	1,6	

	Maschi					Femmine					Totale				
	Dis	FdL. Poten.	Dis+FdL. poten.	T. mancata partecipazione	TD potenziale	Dis	FdL. Poten.	Dis+FdL. poten.	T. mancata partecipazione	TD potenziale	Dis	FdL. Poten.	Dis+FdL. poten.	T. mancata partecipazione	TD potenziale
2008	7	7	13	3,2	6,1	12	16	28	9,2	14,8	18	23	41	5,9	10,1
2009	10	8	18	3,7	8,0	15	18	33	10,5	17,8	25	26	51	6,7	12,5
2010	11	7	18	3,3	8,1	14	18	33	10,8	17,7	25	26	51	6,7	12,5
2011	11	10	21	4,6	9,2	14	19	33	10,9	17,4	24	29	53	7,4	12,9
2012	17	12	30	5,9	13,1	20	23	42	12,8	21,5	37	35	72	9,0	16,9
2013	20	12	32	5,9	14,2	20	22	42	12,3	21,3	40	34	74	8,8	17,5
2014	22	12	34	5,8	15,0	22	23	45	13,1	22,7	44	35	80	9,2	18,6
2015	22	12	34	5,8	15,0	22	23	45	13,1	22,7	44	35	80	9,2	18,6
2016	19	12	31	5,9	13,7	19	21	39	11,8	20,1	37	33	71	8,6	16,7
2017	21	10	31	4,8	13,5	21	18	39	10,2	19,8	42	28	69	7,2	16,4
Var. % 2008-2017	214,3	48,0	130,6	1,6	7,4	78,0	9,6	38,3	1,0	4,9	23,4	4,8	28,2	1,4	6,3
Var. % 2016-2017	10,1	-19,3	-1,5	-1,1	-0,2	12,7	-15,5	-2,3	-1,6	-0,3	4,3	-5,6	-1,4	-1,4	-0,3

	Maschi					Femmine					Totale				
	Dis	FdL Poten.	Dis+F dL poten.	T. manc ata partec	TD poten ziale	Dis	FdL Poten.	Dis+F dL poten.	T. manc ata partec	TD poten ziale	Dis	FdL Poten.	Dis+F dL poten.	T. manc ata partec	TD poten ziale
2008	7	7	13	3,2	6,1	12	16	28	9,2	14,8	18	23	41	5,9	10,1
2009	10	8	18	3,7	8,0	15	18	33	10,5	17,8	25	26	51	6,7	12,5
2010	11	7	18	3,3	8,1	14	18	33	10,8	17,7	25	26	51	6,7	12,5
2011	11	10	21	4,6	9,2	14	19	33	10,9	17,4	24	29	53	7,4	12,9
2012	17	12	30	5,9	13,1	20	23	42	12,8	21,5	37	35	72	9,0	16,9
2013	20	12	32	5,9	14,2	20	22	42	12,3	21,3	40	34	74	8,8	17,5
2014	22	12	34	5,8	15,0	22	23	45	13,1	22,7	44	35	80	9,2	18,6
2015	22	12	34	5,8	15,0	22	23	45	13,1	22,7	44	35	80	9,2	18,6
2016	19	12	31	5,9	13,7	19	21	39	11,8	20,1	37	33	71	8,6	16,7
2017	21	10	31	4,8	13,5	21	18	39	10,2	19,8	42	28	69	7,2	16,4
Var. % 2008-2017	214,3	48,0	130,6	1,6	7,4	78,0	9,6	38,3	1,0	4,9	23,4	4,8	28,2	1,4	6,3
Var. % 2016-2017	10,1	-19,3	-1,5	-1,1	-0,2	12,7	-15,5	-2,3	-1,6	-0,3	4,3	-5,6	-1,4	-1,4	-0,3

	UMBRIA			CENTRO			NORD			SUD E ISOLE			ITALIA		
	Maschi	Femmi ne	Totale	Maschi	Femmi ne	Totale	Maschi	Femmi ne	Totale	Maschi	Femmi ne	Totale	Maschi	Femmi ne	Totale
T. mancata partecipazione															
2008	3,2	9,2	5,9	4,2	11,7	7,5	2,6	7,2	4,6	14,6	36,4	23,6	6,9	17,2	11,3
2009	3,7	10,5	6,7	4,3	11,0	7,3	3,0	7,0	4,7	15,8	35,6	23,9	7,5	16,5	11,4
2010	3,3	10,8	6,7	4,4	11,9	7,7	3,1	7,3	4,9	17,1	35,9	24,8	8,0	17,0	11,9
2011	4,6	10,9	7,4	5,6	11,5	8,2	3,5	7,5	5,3	17,7	35,8	25,1	8,6	16,9	12,2
2012	5,9	12,8	9,0	5,8	12,8	9,0	3,8	8,4	5,8	17,2	35,9	25,1	8,6	17,7	12,6
2013	5,9	12,3	8,8	6,5	12,8	9,4	4,4	8,9	6,4	18,6	36,5	26,2	9,4	18,0	13,2
2014	5,8	13,1	9,2	7,1	13,1	9,9	4,8	9,3	6,8	20,1	38,6	28,0	10,2	18,9	14,1
2015	5,8	13,1	9,2	7,1	13,1	9,9	4,8	9,3	6,8	20,1	38,6	28,0	10,2	18,9	14,1
2016	5,9	11,8	8,6	6,5	12,5	9,2	4,4	8,9	6,4	19,5	36,3	26,0	9,7	17,9	13,3
2017	4,8	10,2	7,2	6,3	11,4	8,7	4,2	8,2	6,0	18,3	34,3	25,0	9,2	16,6	12,5
TD potenziale															
2008	6,1	14,8	10,1	8,4	18,1	12,8	5,4	11,6	8,1	22,0	43,1	30,8	11,7	23,1	16,7
2009	8,0	17,8	12,5	9,5	18,3	13,5	7,1	12,5	9,5	23,6	42,3	31,3	13,3	23,1	17,5
2010	8,1	17,7	12,5	10,4	18,8	14,2	7,8	13,3	10,3	25,5	42,8	32,6	14,4	23,7	18,4
2011	9,2	17,4	12,9	11,5	18,4	14,6	8,1	13,3	10,4	26,1	42,8	33,0	15,0	23,6	18,7
2012	13,1	21,5	16,9	13,2	21,2	16,8	9,8	15,5	12,4	28,3	44,4	35,2	16,9	25,9	20,9
2013	14,2	21,3	17,5	15,0	22,1	18,2	11,3	16,8	13,8	31,4	45,9	37,5	18,9	27,0	22,5
2014	15,0	22,7	18,6	16,2	22,7	19,2	11,9	17,3	14,3	32,7	48,2	39,3	19,9	28,3	23,6
2015	15,0	22,7	18,6	16,2	22,7	19,2	11,9	17,3	14,3	32,7	48,2	39,3	19,9	28,3	23,6
2016	13,7	20,1	16,7	15,1	21,2	17,9	10,5	16,2	13,1	31,6	46,1	37,7	18,7	26,7	22,2
2017	13,5	19,8	16,4	14,4	20,2	17,1	9,6	15,2	12,2	30,7	44,4	36,4	17,8	25,4	21,1

	Occupati									Persone in cerca di occupazione																				
	MASCHI			FEMMINE			TOTALE			MASCHI			FEMMINE			TOTALE														
	2016	Var % 15-16	Var % 08-16	2016	Var % 15-16	Var % 08-16	2016	Var % 15-16	Var % 08-16	2016	Var % 15-16	Var % 08-16	2016	Var % 15-16	Var % 08-16	2016	Var % 15-16	Var % 08-16												
Piemonte	1.004	0,7	-4,7	815	0,2	1,0	1.819	0,5	-2,2	90	-7,4	101,9	93	3,1	68,0	182	-2,3	83,2												
Valle d'Aosta	29	0,1	-9,4	25	1,0	3,8	55	0,5	-3,7	3	-11,2	190,7	2	-9,6	95,4	5	-10,5	137,6												
Liguria	340	-1,3	-5,6	263	-0,8	-4,5	603	-1,1	-5,1	29	-8,3	91,2	34	-0,4	63,8	63	-4,2	75,2												
Lombardia	2.490	1,3	0,4	1.909	2,1	6,4	4.399	1,7	2,9	143	-15,8	92,8	159	-10,0	76,2	301	-12,8	83,7												
Trentino Alto Adige	269	0,9	2,3	221	2,7	12,7	490	1,7	6,7	11	-20,1	101,0	11	-11,8	45,7	22	-16,2	69,2												
Veneto	1.221	1,3	-3,1	904	3,3	2,7	2.126	2,1	-0,7	66	-8,6	125,0	78	-1,6	65,3	144	-5,0	88,1												
Friuli-Venezia Giulia	283	0,6	-5,9	222	2,2	1,9	505	1,3	-2,6	17	-6,4	101,6	20	-13,7	32,8	36	-10,5	57,6												
Emilia-Romagna	1.086	0,6	-0,9	888	-0,1	3,9	1.973	0,3	1,2	61	-11,8	132,8	77	-1,0	102,5	138	-6,1	114,9												
Toscana	865	-0,2	-2,8	718	2,7	7,3	1.582	1,1	1,5	74	-6,9	138,5	75	-12,1	44,2	148	-9,6	79,3												
Umbria	198	0,5	-4,3	156	-0,2	-2,2	355	0,2	-3,4	21	-10,1	214,3	21	12,7	78,0	42	11,4	127,3												
Marche	349	-0,3	-6,6	267	-0,8	-4,1	616	-0,6	-5,5	35	-7,9	130,2	38	6,2	126,7	73	-1,1	128,3												
Lazio	1.339	1,6	4,8	1.039	2,0	14,6	2.378	1,8	8,8	147	-7,4	84,6	137	2,2	41,4	284	-3,0	60,9												
Abruzzo	296	1,3	-4,1	195	0,8	-3,7	491	1,1	-3,9	30	-7,2	77,8	35	1,5	81,8	65	-2,7	80,0												
Molise	62	-2,6	-11,6	43	1,7	0,3	105	-0,9	-7,1	11	23,7	106,2	7	4,7	17,1	18	15,3	58,0												
Campania	1.087	2,2	-3,7	587	2,4	8,2	1.674	2,3	0,2	257	6,4	95,8	186	5,0	71,3	443	5,8	84,7												
Puglia	770	0,0	-10,7	429	0,9	2,9	1.198	0,3	-6,3	156	-4,2	76,0	122	-2,1	54,4	278	-3,3	65,8												
Basilicata	118	-0,7	-6,2	70	-4,6	3,3	188	-2,2	-2,9	15	-4,7	28,7	12	-7,9	2,3	28	-6,1	15,5												
Calabria	338	2,2	-10,8	199	3,5	-3,3	537	2,6	-8,2	84	-5,3	101,2	63	-7,5	67,4	148	-6,3	85,1												
Sicilia	874	0,3	-10,8	493	2,7	-1,1	1.367	1,1	-7,5	223	-3,5	69,9	151	-0,6	46,3	374	-2,4	59,5												
Sardegna	332	0,6	-10,9	230	-0,8	0,4	562	0,0	-6,6	68	1,2	67,7	48	-5,5	10,4	115	-1,7	38,1												
ITALIA	13.349	0,9	-3,4	9.674	1,6	4,4	23.023	1,2	-0,3	1.539	-4,8	91,5	1.368	-2,0	58,9	2.907	-3,5	74,7												
NORD	6.723	0,9	-1,8	5.247	1,5	3,9	11.970	1,2	0,6	418	-11,6	105,4	473	-4,4	72,3	892	-8,0	86,4												
N-O	1.656	0,2	-5,2	1.326	0,3	0,1	2.982	0,3	-2,9	138	-7,5	100,7	149	-0,5	61,7	286	-4,0	78,4												
N-E	5.066	1,1	-0,6	3.922	1,9	5,3	8.988	1,5	1,9	281	-13,5	107,9	324	-6,1	77,6	605	-9,7	90,5												
CENTRO	2.751	0,7	0,1	2.180	1,7	8,2	4.931	1,1	3,5	276	-6,2	108,9	270	-1,0	52,7	547	-3,7	76,7												
MEZZOGIORNO	3.876	0,9	-8,3	2.246	1,6	1,8	6.122	1,2	-4,8	845	-0,5	80,6	624	-0,4	52,6	1.469	-0,5	67,5												
Tasso di occupazione 15-64 anni																			Tasso di occupazione 20-64 anni											
MASCHI									FEMMINE									TOTALE												
2017	2016	2008	2017	2016	2008	2017	2016	2008	2017	2016	2008	2017	2016	2008	2017	2016	2008	2017	2016	2008										
Piemonte	71,6	70,7	73,3	58,2	58,8	57,1	65,2	64,4	65,2	76,9	75,8	77,7	62,3	62,9	60,6	69,9	69,0	69,1												
Valle d'Aosta	71,5	71,1	75,6	61,8	62,7	59,9	67,1	66,4	67,8	77,1	76,4	80,6	66,2	67,2	63,6	72,2	71,3	72,2												
Liguria	70,6	71,3	72,8	54,3	54,3	54,7	62,4	62,7	63,6	75,8	76,4	77,4	58,0	58,0	57,9	66,8	67,1	67,5												
Lombardia	75,1	74,3	76,5	58,1	59,3	57,2	67,3	66,2	66,9	80,8	79,9	81,2	62,2	63,5	60,7	72,2	71,1	71,0												
Trentino Alto Adige	76,4	75,9	77,2	62,7	64,0	59,7	70,2	69,3	68,5	82,3	81,9	82,2	67,6	69,0	63,8	75,7	74,8	73,1												
Veneto	74,9	74,3	77,0	55,2	57,1	55,7	66,0	64,7	66,4	80,5	79,8	81,8	59,2	61,1	59,1	70,8	69,5	70,5												
Friuli-Venezia Giulia	73,0	72,3	74,7	57,0	58,4	55,5	65,7	64,7	65,2	78,3	77,6	79,0	60,8	62,3	58,9	70,3	69,2	69,0												
Emilia-Romagna	75,2	74,7	78,0	62,2	62,1	62,3	68,6	68,4	70,2	80,4	79,9	82,6	66,2	66,2	65,8	73,3	73,0	74,2												
Toscana	72,3	72,4	74,5	58,4	59,9	56,2	66,0	65,3	65,3	77,6	77,7	79,3	62,3	63,9	59,6	70,7	69,9	69,3												
Umbria	71,0	70,5	74,1	55,2	55,1	56,7	62,9	62,7	65,3	76,4	75,8	78,7	58,9	58,8	60,3	67,4	67,2	69,4												
Marche	70,2	70,1	73,4	54,4	54,3	56,0	62,2	62,2	64,7	75,1	75,4	78,5	58,2	58,0	59,7	66,5	66,7	69,1												
Lazio	69,1	68,2	71,7	51,8	52,9	49,3	60,9	59,9	60,2	74,4	73,4	77,1	55,4	56,5	52,6	65,3	64,2	64,6												
Abruzzo	68,6	67,0	71,2	44,6	45,1	46,5	56,8	55,7	58,8	73,8	72,0	76,6	47,6	48,3	49,8	61,0	59,7	63,1												
Molise	60,4	61,6	66,7	42,0	42,8	41,5	51,7	51,9	54,1	65,1	66,1	72,0	45,1	46,0	44,8	55,6	55,7	58,4												
Campania	55,0	53,9	57,9	28,7	29,4	27,3	42,0	41,2	42,4	60,1	59,0	63,7	31,2	31,9	29,7	45,8	44,9	46,4												
Puglia	57,5	57,5	63,5	31,4	31,7	30,1	44,5	44,3	46,6	62,6	62,6	69,2	33,9	34,3	32,6	48,3	48,0	50,6												
Basilicata	61,6	61,6	64,2	39,0	37,3	35,0	49,5	50,3	49,6	66,8	66,6	70,1	42,0	40,2	38,2	53,5	54,3	54,1												
Calabria	51,6	50,2	57,5	29,2	30,2	30,7	40,8	39,6	44,0	55,9	54,4	63,2	31,6	32,6	33,7	44,2	42,9	48,3												
Sicilia	52,3	52,1	59,5	28,3	29,2	29,3	40,6	40,1	44,1	56,9	56,8	65,4	30,6	31,6	31,9	44,0	43,5	48,3												
Sardegna	58,7	58,2	64,3	42,3	42,1	40,3	50,5	50,3	52,3	62,6	62,1	68,9	45,1	44,8	43,3	53,7	53,6	56,1												
ITALIA	67,1	66,5	70,1	48,9	48,1	47,2	58,0	57,2	58,6	72,3	71,7	75,3	52,5	51,6	50,6	62,3	61,6	62,9												
NORD	74,2	73,6	76,1	59,2	58,2	57,6	66,7	65,9	66,9	79,8	79,0	80,7	63,3	62,3	61,1	71,5	70,6	70,9												
N-O	73,7	73,0	75,3	58,7	58,6	56,6	66,2	65,4	66,1	79,3	78,5	79,9	62,8	61,8	60,4	71,1	70,1	70,1												
N-E	74,9	74,4	77,1	59,8	58,7	58,5	67,4	66,5	67,9	80,4	79,8	81,8	63,9	62,8	62,0	72,1	71,3	72,0												
CENTRO	70,4	69,9	73,0	55,3	54,4	52,8	62,8	62,0	62,8	75,6	75,1	78,1	59,1	58,1	56,3	67,2	66,5	67,0												
MEZZOGIORNO	55,9	55,3	61,0	32,2	31,7	31,3	44,0	43,4	46,0	60,7	60,1	66,7	34,8	34,2	34,0	47,7	47,0	50,1												
Tasso di disoccupazione																					Tasso di inattività 15-64 anni									
MASCHI									FEMMINE									TOTALE												
2017	2016	2008	2017	2016	2008	2017	2016	2008	2017	2016	2008	2017	2016	2008	2017	2016	2008	2017	2016	2008										
Piemonte	8,2	8,8	4,0	10,2	10,0	6,4	9,1	9,3	5,1	21,8	22,3	23,6	34,4	35,2	38,9	28,1	28,8	31,3												
Valle d'Aosta	7,9	8,8	2,6	7,7	8,5	4,2	7,8	8,7	3,3	22,3	21,9	22,5	32,1	32,4	37,5	27,2	27,2	29,8												
Liguria	7,8	8,3	4,0	11,6	11,5	7,1	9,5	9,7	5,4	23,3	20,5	21,2	38,5	36,4	40,0	31,0	28,4	30,5												
Lombardia	5,4	6,4	2,9	7,7	8,6	4,8	6,4	7,4	3,7	20,4	22,1	24,1	35,7	38,4	41,0	28,0	30,3	32,7												
Trentino Alto Adige	4,0	5,0	2,1	4,8	5,5	3,7	4,4	5,2	2,8	20,3	20,0	21,1	32,8	33,6	38,0	26,5	26,8	29,5												
Veneto	5,1	5,6	2,3	7,9	8,3		6,3	6,8	3,4	20,9	21,2	21,2	37,9	39,8	41,3	29,4	30,5	31,2												
Friuli-Venezia Giulia	5,6	6,0	2,7	8,1	9,5	6,4	6,7	7,5	4,3	22,6	23,0	23,2	36,4	37,0	40,7	29,5	30,0	31,9												
Emilia-Romagna	5,3	6,0	2,3	8,0	8,0	4,2	6,5	6,9	3,2	20,5	20,4	20,1	32,5	32,3	34,9	26,5	26,4	27,5												
Toscana	7,8	8,3	3,3	9,4	10,8	7,2	8,6	9,5	5,0	21,4	20,7	22,9	33,8	34,4	39,4	27,6	27,7	31,2												
Umbria	9,5	8,8	31																											

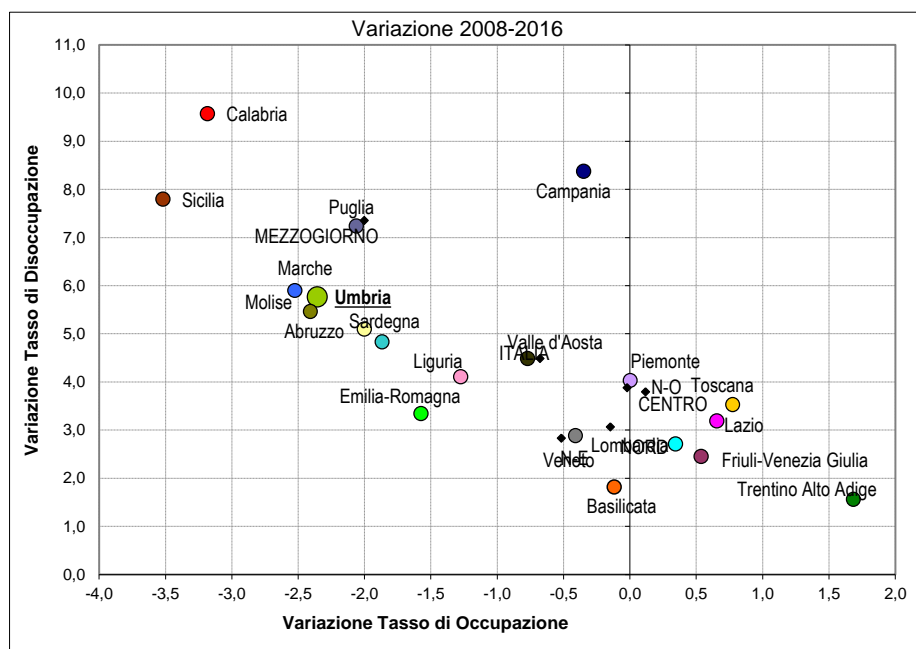
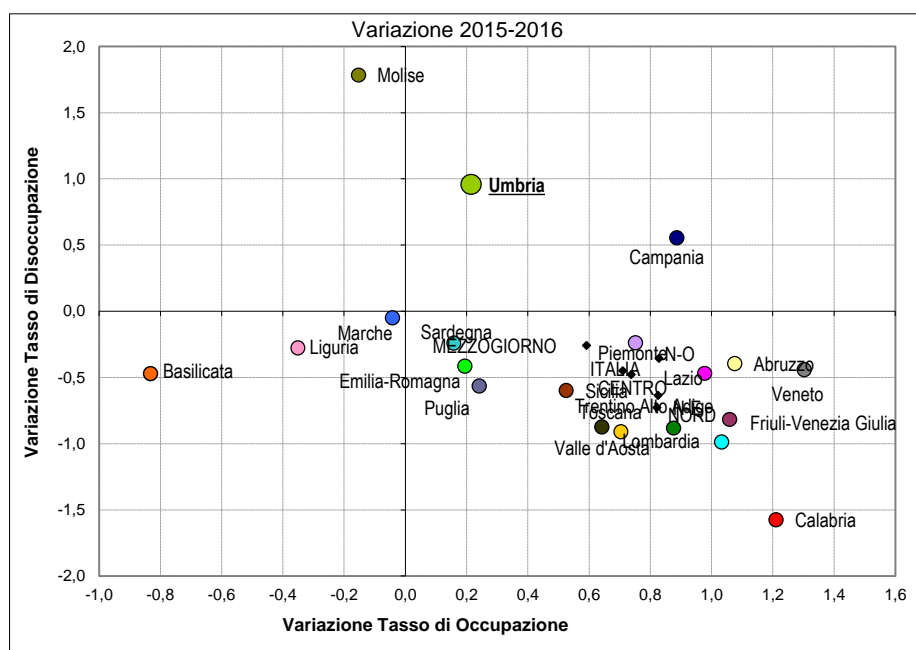
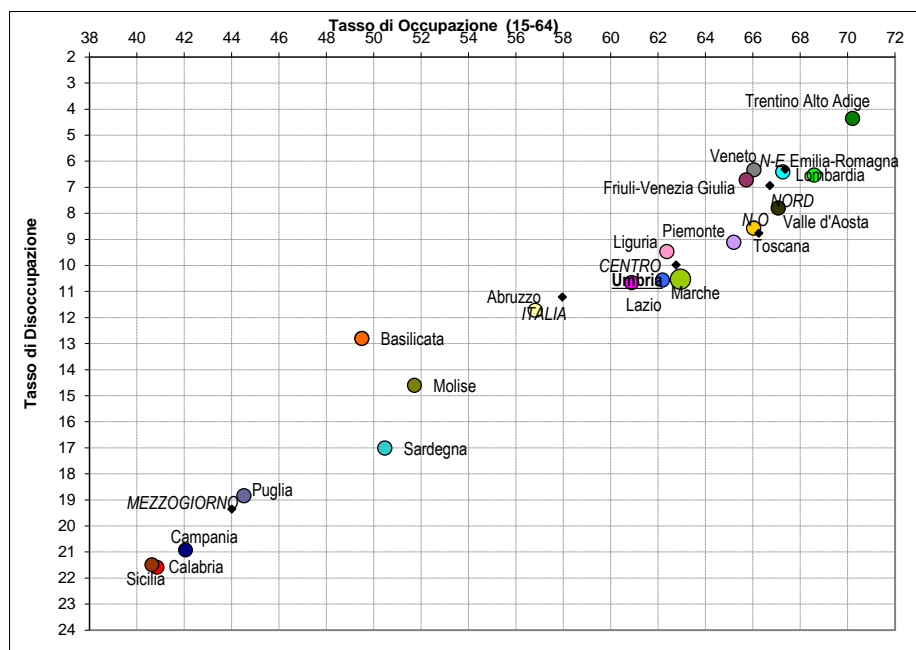

Va osservato che la diffusione del fenomeno della lunga durata risulta in linea con la media delle regioni centrali. Il calo degli inattivi in età attiva ha riguardato principalmente la componente che cerca lavoro non attivamente (10.000, -5.000). Un calo si registra tuttavia anche per coloro che non cercano ma si dichiarano disponibili a lavorare (15.000, -1.000) e per coloro che non sono disponibili a lavorare (134.000, -1.000); aumentano leggermente coloro che cercano ma sono temporaneamente indisponibili (3.000, +1.000).

Nel 2017 a crescere lievemente è l'occupazione maschile (198.000, +1.000) che ha pagato il prezzo più elevato della crisi economica, con una flessione tra il 2008 e il 2017, di 9.000 unità. L'occupazione femminile, invece, ha segnato una lieve flessione (156.000, -1.000) ed il livello attuale dista 4.000 unità da quello pre crisi.

La disoccupazione umbra ha perso la connotazione di essere prevalentemente femminile. Nel 2017 infatti la numerosità degli uomini è paria a quella delle donne (21.000). Se la crescita rispetto al 2016 è per entrambi i sessi di 2.000 unità, dall'inizio della crisi l'incremento è sensibilmente più marcato per gli uomini (+14.000) che per le donne (+9.000).

Il calo degli inattivi nel 2017 si è verificato sia per le donne (105.000, -2.000) che per gli uomini (58.000, -3.000). Per le donne il calo ha riguardato solo coloro che cercano lavoro non attivamente (5.000, -4.000) a fronte di una crescita delle altre tre componenti mentre per gli uomini sono diminuite tutte le componenti ad eccezione di coloro che cercano lavoro ma sono temporaneamente indisponibili che sono rimasti stabili a 1.000 unità.

A seguito di tali dinamiche il tasso di occupazione nel 2017 per gli uomini è salito al 71% (+0,5 punti) un valore di oltre 3 punti inferiore rispetto a quello del 2008 (74,1%); per le donne nell'ultimo anno è rimasto pressoché invariato al 55,2% (-0,1 punti) un dato di 1,5 punti inferiore a quello pre crisi.

	Occupati								In cerca di lavoro								Inattivi										
	15-24 anni	25-34 anni	35-44 anni	45-54 anni	55-64 anni	15-64 anni	65 anni e più	15 anni e più	15-24 anni	25-34 anni	35-44 anni	45-54 anni	55-64 anni	15-64 anni	65 anni e più	25 e oltre	15 anni e più	15-24 anni	25-34 anni	35-44 anni	45-54 anni	55-64 anni	15-64 anni	65 anni e più	0-14 anni	totale	
Maschi																											
2008	14	50	63	53	23	203	4	207	2	2	1	1	0	6	0	5	7	25	5	2	4	29	65	82	57	203	
2009	14	48	62	53	23	200	4	204	2	3	3	2	0	10	0	8	10	24	5	2	5	29	66	83	58	207	
2010	12	47	62	56	23	200	4	204	3	3	2	2	0	11	0	8	11	26	4	2	4	30	65	84	59	208	
2011	11	43	62	57	25	197	6	203	2	4	1	2	1	11	0	8	11	27	6	3	3	29	68	82	60	210	
2012	10	41	59	56	27	193	6	199	5	5	3	3	1	17	0	12	17	26	5	3	4	26	66	84	60	209	
2013	8	39	58	55	29	189	5	194	6	4	4	5	1	20	0	14	20	27	7	4	5	25	67	86	60	213	
2014	8	37	56	56	32	189	5	194	6	6	5	4	1	22	0	17	22	27	7	4	6	21	64	87	60	211	
2015	9	38	55	58	34	194	7	201	5	5	5	4	1	20	0	15	20	27	6	3	5	19	59	87	60	206	
2016	8	35	55	58	35	191	6	197	4	6	4	4	1	19	0	15	19	28	6	4	5	19	61	89	59	209	
2017	9	35	54	58	36	192	6	198	4	6	4	5	2	21	0	17	21	27	5	3	4	18	58	89	58	205	
Femmine																											
2008	9	41	50	41	17	158	2	160	2	4	4	2	0	12	0	10	12	28	11	14	18	38	109	114	54	277	
2009	7	36	49	42	17	151	2	153	3	6	5	2	0	15	0	13	15	30	14	15	19	39	116	115	55	286	
2010	7	33	50	42	17	151	1	152	2	5	4	3	0	14	0	12	14	30	17	14	19	40	120	116	55	291	
2011	8	34	49	44	17	153	1	154	3	5	3	2	1	14	0	11	14	29	14	17	20	41	120	117	56	292	
2012	7	32	47	45	21	152	2	154	4	6	5	3	1	19	0	16	20	28	13	16	20	37	114	118	56	288	
2013	6	30	47	45	25	153	2	155	3	7	6	4	1	20	0	17	20	30	14	14	20	33	112	119	57	288	
2014	5	28	46	47	26	152	2	154	4	6	7	4	1	22	0	18	22	30	16	14	18	31	110	120	57	287	
2015	5	28	47	48	28	156	2	158	4	6	6	5	1	22	0	18	22	29	15	12	18	30	104	121	57	282	
2016	6	29	45	47	28	155	2	157	3	6	5	3	2	18	0	16	19	29	13	14	20	31	107	122	56	285	
2017	6	27	45	47	29	154	3	156	3	7	5	4	1	21	0	18	21	29	13	12	20	30	105	122	55	282	
Maschi e Femmine																											
2008	23	91	113	94	41	361	6	367	4	6	5	3	0	18	0	14	18	53	16	16	22	68	174	196	111	480	
2009	21	84	111	95	40	351	6	357	5	8	8	4	1	25	0	20	25	54	19	17	23	69	182	197	113	492	
2010	20	80	113	98	40	351	5	356	5	8	6	4	1	25	0	20	25	55	20	16	23	70	185	200	115	499	
2011	19	77	111	101	42	350	7	357	6	8	5	4	1	24	0	19	24	56	20	19	23	69	188	199	116	503	
2012	17	73	106	101	48	346	7	353	9	11	9	6	2	37	0	28	37	55	19	19	24	63	179	201	116	497	
2013	15	69	105	100	53	342	7	349	9	11	10	8	2	40	0	31	40	57	21	18	25	58	179	204	117	501	
2014	13	65	102	103	58	341	7	349	9	12	12	9	2	44	0	35	44	57	22	18	24	52	174	207	118	498	
2015	14	66	103	106	62	351	9	360	9	10	11	9	3	42	0	33	42	56	21	15	22	49	163	208	117	488	
2016	14	65	100	105	63	346	8	354	7	12	9	7	3	37	0	31	37	57	19	17	25	49	168	211	115	494	
2017	15	62	99	105	65	346	9	355	7	14	9	9	3	42	0	35	42	56	18	15	24	48	162	211	114	487	
16-17	8,3	-4,0	-1,2	0,2	3,3	-0,1	12,5	0,2	-2,4	16,9	5,7	14,2	33,8	11,3	45,9	14,5	11,4	-1,9	-6,2	-13,9	-2,9	-1,8	-3,8	0,1	-1,1	-1,5	
08-17	-35,5	-31,8	-12,4	12,3	60,5	-4,2	42,1	-3,4	71,2	141,2	74,6	187,9	1140,7	129,1	-42,9	142,5	127,3	7,3	12,6	-5,6	12,4	-28,5	-6,7	8,1	2,1	1,4	

Tasso di occupazione

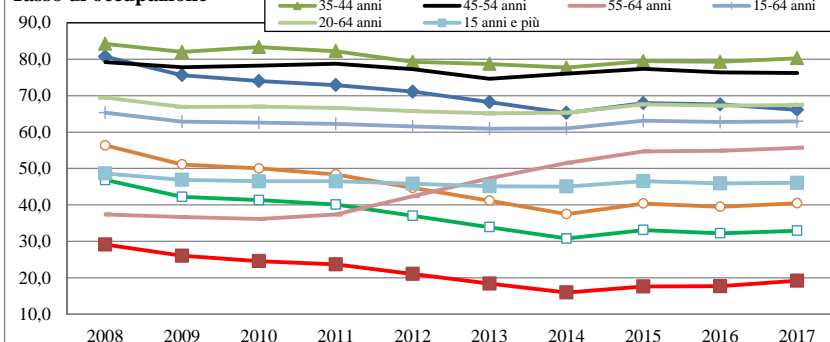

Tasso di disoccupazione

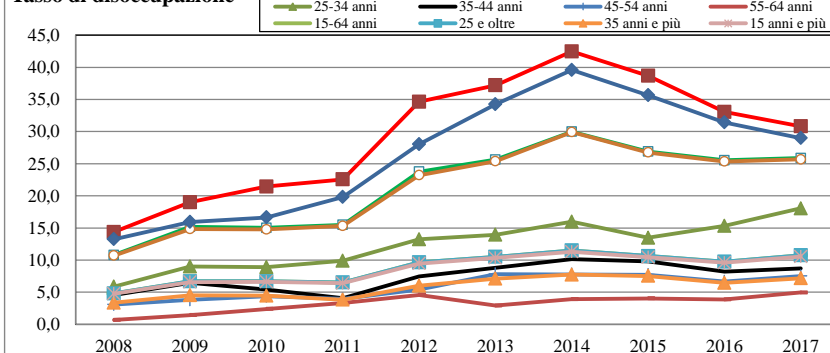

Tasso di inattività

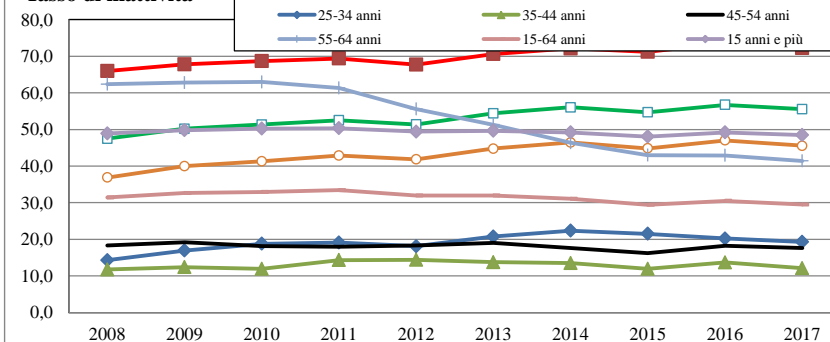

Il tasso di disoccupazione è aumentato nel 2017 per entrambi i sessi (11,8%, +1,2 punti per le donne e 9,5%, +0,7 punti per gli uomini) mostrando un differenziale di genere molto più contenuto che in passato.

Tale differenziale risulta più ampio includendo anche le forze di lavoro potenziali tra le quali le donne sono maggioritarie (64%); ne consegue che l'incidenza dei potenzialmente occupabili è pari al 13,5% per gli uomini (-0,2 punti) e al 19,8% per le donne (-0,3 punti).

Anche nell'inattività il differenziale di genere resta ampio (per le donne è pari 37,4%, -0,8 punti rispetto al 2016, e per gli uomini è pari al 21,3%, -1,2 punti).

Si noti che mentre l'occupazione degli uomini umbri risulta superiore alla media delle ripartizione, quella delle donne è in linea con la ripartizione di appartenenza; per entrambi i sessi però la disoccupazione risulta più diffusa.

A pagare il prezzo più alto dall'inizio della crisi continuano ad essere i giovani.

L'occupazione dei 25-34 enni dal 2008 è calata di 29 mila unità e quella dei 15-24enni di 8 mila.

Contemporaneamente la disoccupazione è aumentata rispettivamente di 8.000 e di 3.000 unità.

	Occupati					In cerca di lavoro					Inattivi 15-64 anni				
	Licenza elementare	Licenza media	Diploma	Laurea breve, laurea, dottorato	Totale	Licenza elementare	Licenza media	Diploma	Laurea breve, laurea, dottorato	Totale	Licenza elementare	Licenza media	Diploma	Laurea breve, laurea, dottorato	Totale
Maschi															
2008	8	67	107	26	207	0	2	4	1	7	9	28	23	4	65
2009	8	60	109	27	204	1	3	5	1	10	9	31	23	3	66
2010	8	57	108	31	204	1	3	6	1	11	9	31	23	2	65
2011	10	53	109	31	203	1	4	6	1	11	8	30	28	3	68
2012	8	52	107	32	199	1	6	9	2	17	5	30	26	5	66
2013	7	55	98	34	194	1	6	11	2	20	6	31	24	6	67
2014	7	54	101	33	194	1	7	12	2	22	5	31	23	5	64
2015	7	52	107	35	201	1	8	9	2	20	2	31	21	5	59
2016	6	53	103	36	197	1	7	9	2	19	3	30	22	6	61
2017	6	51	103	38	198	1	8	10	2	21	2	30	22	3	58
Femmine															
2008	8	36	81	34	160	0	4	5	2	12	24	41	36	9	109
2009	7	33	78	35	153	1	5	7	3	15	24	41	40	11	116
2010	5	31	81	35	152	1	4	6	3	14	21	44	43	12	120
2011	4	32	82	36	154	1	3	6	3	14	17	45	45	13	120
2012	4	31	80	39	154	1	4	9	5	20	15	45	39	14	114
2013	5	31	77	42	155	1	5	9	5	20	15	45	39	14	112
2014	4	31	75	44	154	1	5	12	5	22	11	44	41	13	110
2015	4	31	79	44	158	1	6	12	3	22	10	42	41	11	104
2016	3	31	78	46	157	1	5	10	3	19	10	45	42	9	107
2017	4	31	74	47	156	0	6	10	4	21	8	46	41	10	105
Maschi e Femmine															
2008	16	103	188	60	367	1	6	9	3	18	33	70	58	13	174
2009	15	93	187	62	357	2	7	12	4	25	33	72	63	14	182
2010	13	88	189	66	356	2	8	12	4	25	30	75	66	14	185
2011	14	85	191	68	357	2	7	12	4	24	25	74	74	15	188
2012	12	83	187	71	353	2	10	18	7	37	20	75	65	19	179
2013	12	86	175	76	349	1	12	20	7	40	21	76	63	20	179
2014	11	85	177	76	349	2	12	23	7	44	16	75	64	18	174
2015	11	83	186	79	360	2	14	21	5	42	12	73	62	16	163
2016	9	83	180	82	354	2	12	18	5	37	13	75	65	15	168
2017	10	82	177	86	355	2	14	20	6	42	10	76	63	13	162
16-17	15,6	-1,4	-1,9	4,6	0,2	-23,7	18,1	9,0	19,0	11,4	-23,5	0,9	-3,2	-12,5	-3,8
42948	-36,7	-19,9	-6,0	41,7	-3,4	82,3	149,4	131,4	88,3	127,3	-69,9	9,4	7,7	2,9	-6,7

Tasso di occupazione

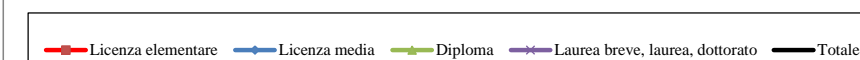
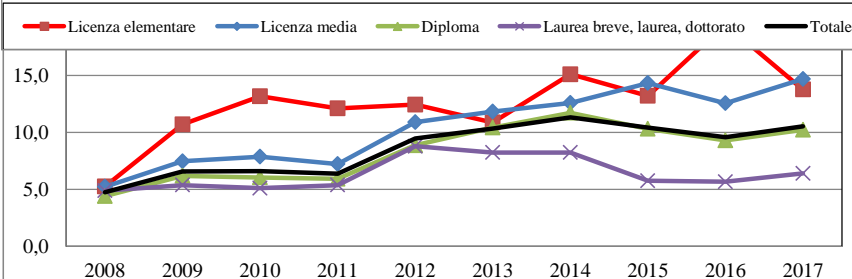
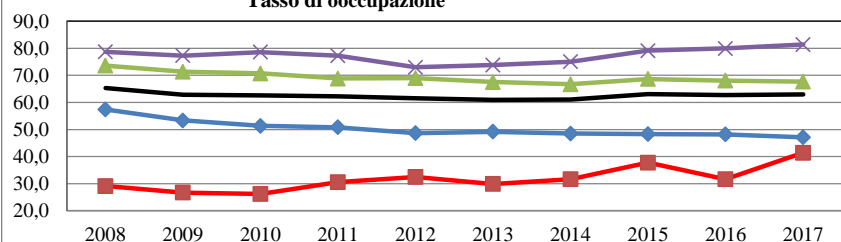

Tasso di inattività

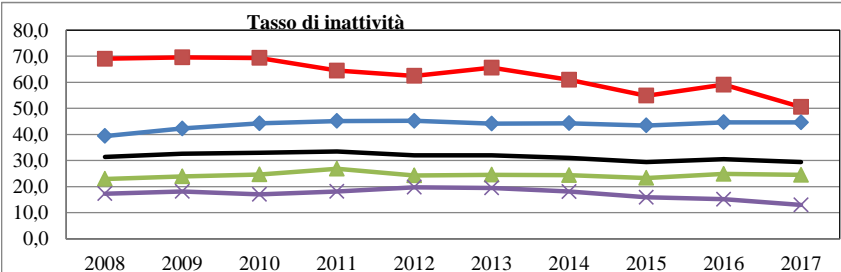

Nello stesso periodo rilevante è stato anche il numero di posti di lavoro persi dai 35-44 enni (-14.000) target che anche nel 2017 ha fatto registrare una flessione di 1.000 unità così come è avvenuto per i 25-34enni che in un anno hanno perso 3.000 unità.

Al contrario tra i giovani tra i 15 e i 24 anni l'occupazione è cresciuta nel 2017 di 1.000 unità. Per quest'ultimi nel 2017 il tasso di occupazione è aumentato di 1,5 punti (19,2%) e il tasso di disoccupazione si è ridotto scendendo al 30,8% (-2,3 punti), un dato che sebbene continui a risultare doppio rispetto a quello pre crisi ora è di circa 12 punti più contenuto del massimo toccato nel 2014.

Da evidenziare che per i più giovani il dato umbro risulta ora in linea con quello delle regioni centrali (31%) mentre nel caso dei 25-34enni (18%) supera anche quello della media nazionale (17%).

Umbria	Occupati			In cerca di occupazione			Inattivi 15-64 anni		
	Maschi	Femmine	Totale	Maschi	Femmine	Totale	Maschi	Femmine	Totale
Perugia									
2008	156	121	277	5	9	14	45	78	124
2009	153	116	269	7	11	18	48	84	132
2010	153	116	269	9	11	20	47	85	132
2011	153	116	269	9	11	21	48	87	135
2012	149	115	264	14	15	28	48	84	132
2013	147	116	263	15	16	30	49	82	131
2014	146	118	264	17	16	33	47	79	126
2015	151	121	272	15	16	31	43	75	118
2016	149	119	268	14	14	28	44	77	121
2017	150	119	269	16	15	30	41	76	117
Var.% 08-17	-3,8	-1,2	-2,7	187,8	66,2	112,3	-9,9	-3,1	-5,6
Var.% 16-17	1,2	-0,4	0,5	8,2	7,3	7,8	-7,2	-1,3	-3,4
Terni									
2008	51	39	90	1	3	4	19	31	50
2009	51	37	88	2	4	7	18	32	50
2010	51	36	87	3	3	5	18	35	52
2011	50	39	88	2	2	4	20	33	53
2012	50	39	89	4	5	8	18	30	47
2013	47	39	86	5	5	10	19	30	49
2014	49	36	85	5	7	12	17	31	48
2015	50	37	88	5	6	11	16	29	45
2016	49	37	86	5	5	9	17	30	47
2017	48	37	85	5	6	11	17	29	45
Var.% 08-17	-5,6	-5,2	-5,4	333,0	115,0	180,5	-13,1	-7,0	-9,4
Var.% 16-17	-1,8	0,1	-1,0	16,3	28,2	22,4	-2,3	-6,1	-4,7
Umbria									
2008	207	160	367	7	12	18	65	109	174
2009	204	153	357	10	15	25	66	116	182
2010	204	152	356	11	14	25	65	120	185
2011	203	154	357	11	14	24	68	120	188
2012	199	154	353	17	20	37	66	114	179
2013	194	155	349	20	20	40	67	112	179
2014	194	154	349	22	22	44	64	110	174
2015	201	158	360	20	22	42	59	104	163
2016	197	157	354	19	19	37	61	107	168
2017	198	156	355	21	21	42	58	105	162
Var.% 08-17	-4,3	-2,2	-3,4	214,3	78,0	127,3	-10,9	-4,2	-6,7
Var.% 16-17	0,5	-0,2	0,2	10,1	12,7	11,4	-5,8	-2,6	-3,8

Umbria	Tasso di occupazione 15-64 anni			Tasso di disoccupazione			Tasso di inattività 15-64 anni		
	Maschi	Femmine	Totale	Maschi	Femmine	Totale	Maschi	Femmine	Totale
Perugia									
2008	75,2	57,8	66,4	3,4	6,9	4,9	22,3	37,9	30,2
2009	73,0	54,7	63,8	4,6	8,5	6,4	23,4	40,1	31,8
2010	72,9	54,5	63,6	5,3	8,8	6,8	23,0	40,1	31,7
2011	72,2	53,8	62,9	5,6	9,0	7,1	23,4	40,8	32,2
2012	70,1	53,5	61,7	8,5	11,3	9,7	23,2	39,6	31,5
2013	69,3	54,0	61,5	9,1	11,8	10,3	23,6	38,7	31,3
2014	68,8	55,2	61,9	10,5	11,6	11,0	22,9	37,4	30,2
2015	71,4	56,9	64,0	9,1	11,4	10,2	21,2	35,7	28,6
2016	71,2	56,6	63,8	8,9	10,3	9,5	21,7	36,8	29,4
2017	72,1	56,4	64,1	9,4	11,0	10,1	20,2	36,5	28,5
Terni									
2008	70,9	53,7	62,1	2,3	6,7	4,3	27,4	42,4	35,0
2009	71,6	49,3	60,2	4,5	10,9	7,3	25,0	44,6	35,0
2010	71,3	48,5	59,7	4,6	7,6	5,9	25,1	47,5	36,5
2011	69,1	52,1	60,4	3,2	5,4	4,2	28,5	44,9	36,8
2012	69,3	52,9	60,9	6,7	11,1	8,7	25,5	40,4	33,1
2013	65,7	52,7	59,1	10,3	10,5	10,4	26,6	41,0	34,0
2014	68,6	48,7	58,4	9,6	15,5	12,2	24,1	42,3	33,4
2015	70,4	50,8	60,4	8,7	14,5	11,2	22,7	40,5	31,8
2016	68,5	51,2	59,7	8,5	11,3	9,7	24,9	42,3	33,8
2017	67,9	51,4	59,5	9,9	14,0	11,7	24,4	40,1	32,4
Umbria									
2008	74,1	56,7	65,3	3,1	6,8	4,8	23,6	39,1	31,4
2009	72,6	53,3	62,9	4,6	9,1	6,6	23,8	41,2	32,6
2010	72,5	53,0	62,6	5,1	8,5	6,6	23,6	42,0	32,9
2011	71,4	53,4	62,2	5,0	8,1	6,4	24,7	41,9	33,4
2012	69,9	53,3	61,5	8,0	11,2	9,5	23,8	39,8	31,9
2013	68,4	53,7	60,9	9,4	11,5	10,3	24,4	39,3	32,0
2014	68,7	53,6	61,0	10,3	12,6	11,3	23,2	38,6	31,0
2015	71,1	55,3	63,1	9,0	12,2	10,4	21,6	36,9	29,4
2016	70,5	55,1	62,7	8,8	10,6	9,6	22,5	38,2	30,5
2017	71,0	55,2	62,9	9,5	11,8	10,5	21,3	37,4	29,5

	Perugia			Terni			UMBRIA		
	Dipendenti	Indipende	Totale	Dipendenti	Indipende	Totale	Dipendenti	Indipende	Totale
2017									
Agricoltura	6	4	10	3	1	4	9	6	14
Industria	60	14	74	15	5	19	74	19	93
di cui: in senso stretto	50	7	57	12	2	14	62	9	71
di cui costruzioni	10	7	17	3	3	6	13	9	22
Servizi	139	47	186	48	14	62	186	61	247
commercio, alberghi e ristoranti	38	19	57	10	6	16	47	25	72
altre attività dei servizi	101	28	129	38	8	46	139	36	175
Totale	204	65	269	65	20	85	269	85	355
Distribuzione % per settore									
Agricoltura	2,9	6,5	3,8	4,0	7,2	4,8	3,2	6,6	4,0
Industria	29,2	21,4	27,3	22,6	23,6	22,8	27,6	22,0	26,3
di cui: in senso stretto	24,5	10,9	21,2	17,7	10,7	16,1	22,8	10,9	20,0
di cui costruzioni	4,8	10,5	6,1	4,8	12,9	6,7	4,8	11,1	6,3
Servizi	67,9	72,1	68,9	73,4	69,2	72,4	69,2	71,4	69,7
commercio, alberghi e ristoranti	18,4	29,4	21,0	15,0	29,0	18,3	17,6	29,3	20,4
altre attività dei servizi	49,5	42,7	47,8	58,4	40,2	54,1	51,6	42,1	49,3
Totale	100	100	100	100	100	100	100	100	100
Distribuzione % per posizione									
Agricoltura	58,8	41,2	100	64,5	35,5	100	60,4	39,6	100
Industria	81,0	19,0	100	75,5	24,5	100	79,9	20,1	100
di cui: in senso stretto	87,6	12,4	100	84,2	15,8	100	86,9	13,1	100
di cui costruzioni	58,6	41,4	100	54,6	45,4	100	57,6	42,4	100
Servizi	74,7	25,3	100	77,3	22,7	100	75,4	24,6	100
commercio, alberghi e ristoranti	66,2	33,8	100	62,5	37,5	100	65,4	34,6	100
altre attività dei servizi	78,4	21,6	100	82,4	17,6	100	79,5	20,5	100
Totale	75,8	24,2	100	76,3	23,7	100	75,9	24,1	100
2016									
Agricoltura	5	5	10	2	1	3	7	6	13
Industria	61	14	75	17	5	22	78	19	97
di cui: in senso stretto	51	7	58	13	2	15	64	9	73
di cui costruzioni	10	7	17	4	3	7	14	10	24
Servizi	135	48	183	44	18	61	179	66	245
commercio, alberghi e ristoranti	36	21	57	9	8	17	44	30	74
altre attività dei servizi	99	27	126	35	9	44	134	36	170
Totale	201	67	268	62	24	86	263	91	354
Variazione 2016-2017									
Agricoltura	28,0	-15,3	4,9	43,5	29,5	38,1	30,9	-7,1	12,8
Industria	-1,9	-0,7	-1,7	-13,2	-5,2	-11,4	-4,4	-1,9	-3,9
di cui: in senso stretto	-2,3	2,1	-1,8	-8,3	5,8	-6,3	-3,5	2,9	-2,7
di cui costruzioni	0,2	-3,5	-1,3	-27,6	-12,8	-21,6	-8,4	-6,2	-7,5
Servizi	2,8	-3,1	1,2	9,4	-20,3	0,9	4,4	-7,7	-1,1
commercio, alberghi e ristoranti	5,6	-10,7	-5,0	10,6	-30,0	-9,2	6,6	-16,1	-2,5
altre attività dei servizi	1,8	2,8	2,0	9,1	-11,4	4,8	3,7	-0,8	2,7
Totale	1,9	-3,5	0,5	4,3	-14,7	-1,0	2,5	-6,4	0,2

Da evidenziare che tra i giovani con meno di 30 anni la disoccupazione, così come nel 2016 riguarda il 25,9% delle forze di lavoro - un dato intermedio tra il dato del Centro (24,3%) e quello nazionale (26,7%) – mentre il fenomeno dei NEET (Not in Education, Employment or Training oggetto del Programma comunitario Garanzia Giovani) è presente nel 19,5% dei residenti. La numerosità dei NEET infatti, nel 2017 è risalita a quota 24.000 (+2.000) un valore ancora più vicino al massimo raggiunto nel 2014 (29.000, pari al 23%) che a quello pre crisi (17.000, pari al 12,9%). Tale fenomeno continua ad essere più rilevante per le donne (21%) che per gli uomini (18,1%) così come nel caso della disoccupazione degli under 30 (27,7% a fronte di 24,6%) ma la differenza risulta anche in questo caso meno marcata che in passato.

Storicamente la disoccupazione regionale, oltre che femminile e giovanile, veniva definita anche come scolariizzata. La crisi ha però colpito soprattutto i meno scolariizzati per i quali oggi la disoccupazione assume i livelli più elevati e tale fenomeno risulta particolarmente evidente anche nel 2017. I livelli più elevati di disoccupazione infatti si raggiungono per chi ha al massimo la licenza elementare (13,8%) e per i possessori di licenza media (14,7%). Va tuttavia evidenziato che nel corso del 2017 la disoccupazione per i meno scolariizzati, dopo il picco dell'anno precedente, è diminuita mentre è aumentata, oltre che per i possessori di licenza media, per diplomati (10,2%) e per i laureati (6,4%). Per questi ultimi è però sensibilmente aumentato anche il

tasso di occupazione segnando il livello massimo dell'ultimo decennio (81,4%, +1,5 punti) che risulta intermedio tra il dato del nord (83%) e quello del centro (80,4%). A livello territoriale, infine, nel 2017 il numero di occupati è leggermente aumentato nella provincia di Perugia (269.000, +1.000) e continua a diminuire a Terni (85.000, -1.000). La lieve crescita di Perugia è prodotta dal settore agricolo e dai servizi che hanno compensato le flessioni registrate nel manifatturiero, in edilizia, nel commercio e nel comparto ricettivo, settori questi che hanno prodotto anche la flessione occupazionale a Terni, dove la crescita nel settore agricolo e nei servizi, seppur presente, non è stata sufficiente a compensarla. In entrambe le province nel 2017 è aumentata di 3.000 unità l'occupazione alle dipendenze (204.000 a Perugia e 65.000 a Terni); quella autonoma, è invece calata di 2.000 unità a Perugia (65.000) e di 4.000 a Terni (20.000). Il numero di persone in cerca di lavoro è aumentato di 2.000 unità in entrambe le province, attestandosi a quota 30.000 a Perugia e 11.000 a Terni; tali livelli risultano rispettivamente di 16.000 e 7.000 unità superiori a quelli pre crisi. Di contro l'occupazione nello stesso periodo è calata di 8.000 unità a Perugia e di 5.000 a Terni. Il tasso di occupazione in entrambe le province ha fatto registrare variazioni contenute mentre quello di disoccupazione è aumentato soprattutto a Terni dove il fenomeno risulta più diffuso (11,7% a fronte del 10,1% di Perugia) in presenza di una occupazione di quasi 5 punti più contenuta (59,5% a fronte del 64,1% di Perugia). Il calo dell'occupazione a Terni ha riguardato esclusivamente gli uomini il cui tasso è sceso al 67,9% (-0,6 punti) a fronte una lieve crescita (+0,2 punti) di quello delle donne (51,2%). A Perugia, invece, il tasso di occupazione degli uomini (72,1%) è aumentato di quasi un punto mentre quello delle donne ha fatto registrare una lieve flessione (56,4%, -0,2 punti). La disoccupazione è aumentata sia per le donne che per gli uomini su tutto il territorio regionale e per entrambi i sessi assume i livelli più elevati a Terni soprattutto nel caso delle donne (14% a fronte dell'11% di Perugia). Continua ad essere nettamente maggiore l'inattività della popolazione ternana (32,4% a fronte del 28,5% di Perugia), nonostante la flessione del 2017, e ciò avviene per gli uomini (24,4% a fronte del 20,2% di Perugia) e soprattutto per le donne (rispettivamente 40,1% e 36,5%). Se la differenza tra le due province risulta contenuta per la popolazione adulta, la condizione occupazionale dei più giovani è

UMBRIA	FORZE DI LAVORO						NON FORZE DI LAVORO									Popolazio ne
	Occupati	Per. in cerca di occup.				Totale	Cercano lav. non attivamen te	Cercano lav. ma non disponibil i	Non cercano ma dispon.	Non disponibil i a lavorare	Totale NFL 15-64	NFL <15	NFL >64 anni	Totale		
		ex- occupati	ex- inattivi	senza esperienz a di lavoro	Totale											
	MASCHI															
Media I Trim 2016-IV Trim 2016	197	11	5	4	19	216	6	1	6	49	61	59	89	209	425	
Media I Trim 2017-IV Trim 2017	198	12	4	5	21	219	5	1	4	48	58	58	89	205	425	
Var. %	0,5	11,4	-5,8	26,5	10,1	1,3	-23,7	17,4	-22,9	-2,4	-5,8	-1,1	0,6	-1,8	-0,2	
	FEMMINE															
Media I Trim 2016-IV Trim 2016	157	9	6	4	19	175	9	1	10	86	107	56	122	285	461	
Media I Trim 2017-IV Trim 2017	156	11	6	4	21	177	5	2	11	87	105	55	122	282	459	
Var. %	-0,2	15,2	9,8	10,8	12,7	1,1	-42,5	20,0	4,5	0,5	-2,6	-1,0	-0,2	-1,3	-0,4	
	MASCHI E FEMMINE															
Media I Trim 2016-IV Trim 2016	354	20	10	7	37	392	15	2	16	135	168	115	211	494	886	
Media I Trim 2017-IV Trim 2017	355	23	11	8	42	397	10	3	15	134	162	114	211	487	884	
Var. %	0,2	13,1	3,0	18,7	11,4	1,2	-35,1	19,0	-5,4	-0,5	-3,8	-1,1	0,1	-1,5	-0,3	
	Presenza femminile															
Media I Trim 2016-IV Trim 2016	44,3	45,8	56,0	49,9	49,4	44,8	61,1	62,4	64,0	63,9	63,7	48,6	57,9	57,7	52,0	
Media I Trim 2017-IV Trim 2017	44,1	46,6	59,8	46,6	49,9	44,7	54,2	62,9	70,7	64,6	64,5	48,7	57,7	57,8	52,0	
Var.	-0,2	0,8	3,7	-3,3	0,6	-0,1	-6,9	0,5	6,7	0,7	0,8	0,0	-0,2	0,1	0,0	

Media I Trim 2017-IV Trim 2017	UMBRIA			CENTRO			NORD			SUD E ISOLE			ITALIA		
	Occupati	P.in cerca di occ.	NFL 15-64 anni	Occupati	P.in cerca di occ.	NFL 15-64 anni	Occupati	P.in cerca di occ.	NFL 15-64 anni	Occupati	P.in cerca di occ.	NFL 15-64 anni	Occupati	P.in cerca di occ.	NFL 15-64 anni
	Var. annua %														
Maschi	0,5	10,1	-5,8	0,7	-6,2	0,1	0,9	-11,6	-0,4	0,9	-0,5	-2,4	0,9	-4,8	-1,2
Femmine	-0,2	12,7	-2,6	1,7	-1,0	-2,6	1,5	-4,4	-2,4	1,6	-0,4	-1,7	1,6	-2,0	-2,1
Totale	0,2	11,4	-3,8	1,1	-3,7	-1,7	1,2	-8,0	-1,7	1,2	-0,5	-1,9	1,2	-3,5	-1,8
	Presenza femminile														
	44,1	49,9	44,7	44,2	49,4	44,7	43,8	53,1	44,5	62,7	36,7	42,5	42,0	47,0	42,6

Stime	UMBRIA			CENTRO			NORD			SUD E ISOLE			ITALIA		
	T.occupaz (15-64)	T.disoccu paz.	T.inattivit à (15-64)	T.occupaz (15-64)	T.disoccu paz.	T.inattivit à (15-64)	T.occupaz (15-64)	T.disoccu paz.	T.inattivit à (15-64)	T.occupaz (15-64)	T.disoccu paz.	T.inattivit à (15-64)	T.occupaz (15-64)	T.disoccu paz.	T.inattivit à (15-64)
	Media I Trim 2017-IV Trim 2017														
Maschi	71,0	9,5	21,3	70,4	9,1	22,4	74,2	5,9	21,0	55,9	17,9	31,6	67,1	10,3	25,0
Femmine	55,1	11,8	37,4	55,3	11,0	37,7	59,2	8,3	35,4	32,3	21,8	58,6	48,9	12,4	44,1
Totale	62,9	10,5	29,5	62,8	10,0	30,1	66,7	6,9	28,2	44,0	19,4	45,2	58,0	11,2	34,6
GAP DI GENERE	-15,9	2,2	16,2	-15,0	1,9	15,3	-15,1	2,4	14,5	-23,7	3,9	27,0	-18,2	2,0	19,1
	Media I Trim 2016-IV Trim 2016														
Maschi	70,5	8,8	22,5	69,9	9,7	22,3	73,6	6,6	21,0	55,3	18,1	32,2	66,5	10,9	25,2
Femmine	55,2	10,6	38,2	54,4	11,3	38,6	58,2	8,7	36,2	31,7	22,1	59,2	48,1	12,8	44,8
Totale	62,7	9,6	30,5	62,0	10,4	30,6	65,9	7,6	28,6	43,4	19,6	45,8	57,2	11,7	35,1
GAP DI GENERE	-15,3	1,8	15,7	-15,5	1,6	16,3	-15,4	2,1	15,1	-23,6	4,0	27,0	-18,4	1,9	19,6

Umbria	MASCHI			FEMMINE			MASCHI E FEMMINE			Presenza Femminile			Incid. Indipend.		
	Dip.	Indip	Tot.	Dip.	Indip	Tot.	Dip.	Indip	Tot.	Dip.	Indip	Tot.	Maschi	Femmine	Totale
Media I Trim 2016-IV Trim 2016	138	59	197	125	32	157	263	91	354	47,5	34,9	44,3	30,1	20,3	25,8
Media I Trim 2017-IV Trim 2017	142	56	198	127	29	156	269	85	355	47,3	34,0	44,1	28,4	18,6	24,1
Var. %	2,9	-5,2	0,5	1,9	-8,8	-0,2	2,5	-6,4	0,2	-0,2	-0,9	-0,2	-1,7	-1,7	-1,7

Umbria	AGRICOLTURA	INDUSTRIA			SERVIZI			TOTALE	Incidenza percentuale						
		TOTALE	Ind s str.	Costruzioni	TOTALE	Comm.-Alber.e Rist.	Altri Servizi		Agricoltura	Tot Industria	Ind s str.	Costruzioni	Tot terziario	Comm.-Alber.e Rist.	Altri Servizi
		Maschi													
Media I Trim 2016-IV Trim 2016	9	77	55	22	111	37	74	197	4,6	39,1	27,9	11,2	56,3	19,0	37,3
Media I Trim 2017-IV Trim 2017	11	73	52	20	115	37	77	198	5,6	36,6	26,3	10,3	57,8	18,9	38,9
Var. %	21,5	-5,9	-5,3	-7,3	3,2	0,0	4,8	0,5	1,0	-2,5	-1,6	-0,9	1,5	-0,1	1,6
		Femmine													
Media I Trim 2016-IV Trim 2016	4	20	18	2	133	37	97	157	2,2	12,6	11,4	1,3	85,1	23,4	61,7
Media I Trim 2017-IV Trim 2017	3	21	19	2	133	35	98	156	2,0	13,1	12,0	1,2	84,8	22,3	62,6
Var. %	-10,3	3,7	5,2	-9,6	-0,6	-5,1	1,2	-0,2	-0,2	0,5	0,6	-0,1	-0,3	-1,1	0,9
		Totale													
Media I Trim 2016-IV Trim 2016	13	97	73	24	245	74	170	354	3,6	27,4	20,6	6,8	69,1	21,0	48,1
Media I Trim 2017-IV Trim 2017	14	93	71	22	247	72	175	355	4,0	26,3	20,0	6,3	69,7	20,4	49,3
Var. %	12,6	-3,9	-2,7	-7,5	1,1	-2,5	2,7	0,2	0,4	-1,1	-0,6	-0,5	0,7	-0,6	1,2

UMBRIA	Media I Trim 2017-IV Trim 2017						Media I Trim 2016-IV Trim 2016						Var. %		
	Disoc.	Incidenza Disoccup.	FdL Potenz.	Incid. FdL Potenz.	Potenzial mente impiegabili	Incid. Potenzial. impiegabili	Disoc.	Incidenza Disoccup.	FdL Potenz.	Incid. FdL Potenz.	Potenzial mente impiegabili	Incid. Potenzial. impiegabili	Disoc.	FdL Potenz.	Potenzial mente impiegabili
Maschi	21	9,1	10	4,4	31	13,5	19	8,3	13	5,5	32	13,8	10,1	-20,6	-2,1
Femmine	21	10,7	18	9,1	39	19,8	19	9,4	21	10,7	39	20,1	12,7	-15,5	-2,3
Totale	42	9,8	28	6,5	69	16,4	37	8,8	33	7,8	71	16,7	11,4	-16,9	-1,9

	UMBRIA			CENTRO			NORD			SUD E ISOLE			ITALIA		
	Maschi	Femmine	Totale	Maschi	Femmine	Totale	Maschi	Femmine	Totale	Maschi	Femmine	Totale	Maschi	Femmine	Totale
	Media I Trim 2017-IV Trim 2017														
Incidenza Disoccup.	9,1	10,7	9,8	8,6	9,9	9,2	5,6	7,6	6,5	15,1	15,4	15,2	9,5	10,5	10,0
Incid. FdL Potenz.	4,4	9,1	6,5	5,8	10,3	7,9	4,0	7,6	5,6	15,6	29,0	21,2	8,3	14,8	11,2
Incid. Potenzial. impiegabili	13,5	19,8	16,4	14,4	20,2	17,1	9,6	15,2	12,2	30,7	44,4	36,4	17,8	25,4	21,2
	Media I Trim 2016-IV Trim 2016														
Incidenza Disoccup.	8,3	9,4	8,8	9,2	10,0	9,6	6,4	8,0	7,1	15,1	15,3	15,2	9,9	10,7	10,3
Incid. FdL Potenz.	5,5	10,7	7,8	5,9	11,2	8,3	4,1	8,1	6,0	16,5	30,8	22,5	8,8	15,9	11,9
Incid. Potenzial. impiegabili	13,8	20,1	16,7	15,1	21,2	17,9	10,5	16,2	13,1	31,6	46,1	37,7	18,7	26,7	22,2

MEDIA DEGLI ULTIMI 12 MESI

Considerando i dati di media degli ultimi 12 mesi (agosto 2016 e settembre 2017), che ovviamente costituiscono stime più robuste di quelle trimestrali e meglio delineano le tendenze in atto, emerge che l'occupazione regionale ha subito una contrazione di 1.000 unità rispetto ai 12 mesi precedenti con una pari crescita della disoccupazione. L'occupazione umbra si è attestata in media a 355.000 unità con un lieve calo (-0,1%) che non si riscontra a livello nazionale (+1,1%) e neanche rispetto al Centro (+1%).

Il calo ha riguardato unicamente la componente autonoma (87.000, -8.000) ed è stato in parte contrastato dalla crescita della componente alle dipendenze (268.000, +7.000). A generare il calo occupazionale è stata principalmente l'industria manifatturiera (70.000, -4.000) e il commercio (73.000, -1.000) mentre aumentano i servizi (175.000, +2.000) e l'agricoltura (15.000, +3.000); stabile le costruzioni (23.000).

Alla flessione dell'occupazione è corrisposta una crescita della disoccupazione che arriva a quota 40.000 (+1.000), dovuta all'aumento del numero degli ex occupati (22.000, +1.000). Tale tendenza (+2,6% su base annua) non si riscontra né a livello nazionale (-0,6%) né nelle regioni centrali (-1,4%).

A seguito di tali dinamiche il tasso di occupazione umbro nella fascia 15-64 anni è salito al 63,1% (+0,4 punti), un dato migliore rispetto alla media della ripartizione di appartenenza (62,6%) ma ritorna ad accusare un pesante gap nei confronti del Nord (3,4 punti). Il tasso di disoccupazione è salito al 10,2% (+0,3 punti) un valore perfettamente in linea con quello medio del Centro (10,2%) che accusa un gap di 3 punti da quello del Nord (7,2%).

Diminuisce il numero delle non forze di lavoro (489.000, -3.000) ed in particolare della componente in età lavorativa (163.000, -4.000); risulta in aumento il numero di non forze over 64 (212.000, +2.000). L'inattività della popolazione umbra scende al 29,6% (-0,5 punti) un dato più basso rispetto alla media del Centro (30,2%) e più vicino a quella del Nord (28,2%). Data la diminuzione del forze di lavoro potenziali (28.000, -5.000) il numero dei soggetti potenzialmente impiegabili è sceso a 69.000 unità, pari al 16,2% di chi lavora o di chi potrebbe e vorrebbe farlo.

Media I Trim 2017-IV Trim 2017	Occupati						Tasso di occupazione 15-64 anni*						T. Femmi niliz.	Gap di genere
	Maschi		Femmine		Totale		Maschi		Femmine		Totale			
	v.a.	Var. % annua	v.a.	Var. % annua	v.a.	Var. % annua	v.%	Var. annua	v.%	Var. annua	v.%	Var. annua		
Piemonte	1.004	0,7	815	0,2	1.819	0,5	71,6	0,9	58,8	0,6	65,2	0,8	44,8	-12,8
Valled'Aosta	29	0,1	25	1,0	55	0,5	71,5	0,4	62,7	0,9	67,1	0,6	46,6	-8,8
Liguria	340	-1,3	263	-0,8	603	-1,1	70,6	-0,7	54,3	0,0	62,4	-0,4	43,6	-16,3
Lombardia	2.490	1,3	1.909	2,1	4.399	1,7	75,1	0,9	59,3	1,2	67,3	1,0	43,4	-15,9
TrentinoA.A.	269	0,9	221	2,7	490	1,7	76,4	0,4	64,0	1,3	70,2	0,9	45,1	-12,4
Veneto	1.221	1,3	904	3,3	2.126	2,1	74,9	0,6	57,1	2,0	66,0	1,3	42,5	-17,7
FriuliV. Giulia	283	0,6	222	2,2	505	1,3	73,0	0,7	58,4	1,4	65,7	1,1	44,0	-14,7
EmiliaRomagna	1.086	0,6	888	-0,1	1.973	0,3	75,2	0,5	62,1	-0,1	68,6	0,2	45,0	-13,1
Toscana	865	-0,2	718	2,7	1.582	1,1	72,3	-0,1	59,9	1,5	66,0	0,7	45,4	-12,4
Umbria	198	0,5	156	-0,2	355	0,2	71,0	0,5	55,1	-0,1	62,9	0,2	44,1	-15,9
Marche	349	-0,3	267	-0,8	616	-0,6	70,2	0,0	54,3	-0,1	62,2	0,0	43,4	-15,9
Lazio	1.339	1,6	1.039	2,0	2.378	1,8	69,1	0,9	52,9	1,0	60,9	1,0	43,7	-16,3
Abruzzo	296	1,3	195	0,8	491	1,1	68,6	1,6	45,1	0,6	56,8	1,1	39,7	-23,4
Molise	62	-2,6	43	1,7	105	-0,9	60,4	-1,1	42,8	0,8	51,7	-0,2	40,9	-17,6
Campania	1.087	2,2	587	2,4	1.674	2,3	55,0	1,1	29,4	0,7	42,0	0,9	35,1	-25,6
Puglia	770	0,0	429	0,9	1.198	0,3	57,5	0,1	31,7	0,4	44,5	0,2	35,8	-25,8
Basilicata	118	-0,7	70	-4,6	188	-2,2	61,6	0,0	37,3	-1,7	49,5	-0,8	37,2	-24,3
Calabria	338	2,2	199	3,5	537	2,6	51,6	1,4	30,2	1,0	40,8	1,2	37,0	-21,4
Sicilia	874	0,3	493	2,7	1.367	1,1	52,3	0,2	29,2	0,9	40,6	0,5	36,1	-23,1
Sardegna	332	0,6	230	-0,8	562	0,0	58,7	0,5	42,1	-0,2	50,5	0,2	41,0	-16,6
ITALIA	13.349	0,9	9.674	1,6	23.023	1,2	67,1	0,6	48,9	0,8	58,0	0,7	42,0	-18,2
NORD	6.723	0,9	5.247	1,5	11.970	1,2	74,2	0,7	59,2	1,0	66,7	0,8	43,8	-15,1
Nord-ovest	3.864	0,9	3.012	1,3	6.876	1,1	73,7	0,7	58,7	0,9	66,2	0,8	43,8	-15,0
Nord-est	2.859	0,9	2.235	1,8	5.094	1,3	74,9	0,6	59,8	1,1	67,4	0,8	43,9	-15,2
CENTRO	2.751	0,7	2.180	1,7	4.931	1,1	70,4	0,5	55,3	0,9	62,8	0,7	44,2	-15,0
MEZZOGIORNO	3.876	0,9	2.246	1,6	6.122	1,2	55,9	0,6	32,3	0,5	44,0	0,6	36,7	-23,7

Media I Trim 2017-IV Trim 2017	Persone in cerca di occupazione						Tasso di disoccupazione						T. Femmi niliz.	Gap di genere
	Maschi		Femmine		Totale		Maschi		Femmine		Totale			
	v.a.	Var. % annua	v.a.	Var. % annua	v.a.	Var. % annua	v.%	Var. annua	v.%	Var. annua	v.%	Var. annua		
Piemonte	90	-7,4	93	3,1	182	-2,3	8,2	-0,6	10,2	0,3	9,1	-0,2	50,9	2,0
Valled'Aosta	3	-11,1	2	-9,7	5	-10,5	7,9	-0,9	7,7	-0,8	7,8	-0,9	45,8	-0,2
Liguria	29	-8,3	34	-0,4	63	-4,2	7,8	-0,5	11,6	0,0	9,5	-0,3	54,5	3,8
Lombardia	143	-15,8	159	-10,0	301	-12,8	5,4	-1,0	7,7	-0,9	6,4	-1,0	52,6	2,2
TrentinoA.A.	11	-20,0	11	-11,8	22	-16,2	4,0	-1,0	4,8	-0,7	4,4	-0,9	49,6	0,8
Veneto	66	-8,6	78	-1,6	144	-5,0	5,1	-0,5	7,9	-0,4	6,3	-0,4	54,2	2,8
FriuliV. Giulia	17	-6,4	20	-13,7	36	-10,5	5,6	-0,4	8,1	-1,4	6,7	-0,8	54,0	2,5
EmiliaRomagna	61	-11,8	77	-1,0	138	-6,1	5,3	-0,7	8,0	-0,1	6,5	-0,4	55,7	2,6
Toscana	74	-6,9	75	-12,0	148	-9,6	7,8	-0,5	9,4	-1,4	8,6	-0,9	50,5	1,6
Umbria	21	10,1	21	12,7	42	11,4	9,5	0,8	11,8	1,2	10,5	1,0	49,9	2,2
Marche	35	-7,9	38	6,2	73	-1,1	9,1	-0,7	12,4	0,7	10,6	0,0	52,1	3,3
Lazio	147	-7,4	137	2,2	284	-3,0	9,9	-0,9	11,6	0,0	10,7	-0,5	48,1	1,7
Abruzzo	30	-7,2	35	1,5	65	-2,7	9,2	-0,8	15,3	0,1	11,7	-0,4	54,2	6,2
Molise	11	23,7	7	4,6	18	15,3	14,8	2,8	14,3	0,3	14,6	1,8	40,1	-0,4
Campania	257	6,4	186	5,0	443	5,8	19,1	0,6	24,0	0,5	20,9	0,6	42,0	4,9
Puglia	156	-4,2	122	-2,1	278	-3,3	16,9	-0,6	22,2	-0,5	18,8	-0,6	43,9	5,3
Basilicata	15	-4,7	12	-7,9	28	-6,1	11,5	-0,4	14,9	-0,5	12,8	-0,5	44,4	3,4
Calabria	84	-5,3	63	-7,5	148	-6,3	20,0	-1,2	24,2	-2,1	21,6	-1,6	43,0	4,2
Sicilia	223	-3,5	151	-0,6	374	-2,4	20,4	-0,6	23,4	-0,6	21,5	-0,6	40,3	3,0
Sardegna	68	1,2	48	-5,5	115	-1,7	16,9	0,1	17,1	-0,7	17,0	-0,2	41,3	0,2
ITALIA	1.539	-4,8	1.368	-2,0	2.907	-3,5	10,3	-0,6	12,4	-0,4	11,2	-0,5	47,0	2,0
NORD	418	-11,6	473	-4,4	892	-8,0	5,9	-0,8	8,3	-0,5	6,9	-0,6	53,1	2,4
<i>Nord-ovest</i>	264	-12,2	288	-5,0	551	-8,6	6,4	-0,9	8,7	-0,5	7,4	-0,7	52,2	2,3
<i>Nord-est</i>	155	-10,6	185	-3,5	340	-6,8	5,1	-0,6	7,7	-0,4	6,3	-0,5	54,5	2,5
CENTRO	276	-6,2	270	-1,0	547	-3,7	9,1	-0,6	11,0	-0,3	10,0	-0,4	49,4	1,9
MEZZOGIORNO	845	-0,5	624	-0,4	1.469	-0,5	17,9	-0,2	21,8	-0,3	19,4	-0,3	42,5	3,9

Media I Trim 2017-IV Trim 2017	Non forze di lavoro in età attiva						Tasso di inattività 15-64 anni*						T. Femmi niliz.	Gap di genere
	Maschi		Femmine		Totale		Maschi		Femmine		Totale			
	v.a.	Var. % annua	v.a.	Var. % annua	v.a.	Var. % annua	v.%	Var. annua	v.%	Var. annua	v.%	Var. annua		
Piemonte	296	-2,5	469	-3,0	765	-2,8	21,8	-0,4	34,4	-0,8	28,1	-0,6	61,3	12,6
Valled'Aosta	9	0,8	13	-1,8	22	-0,8	22,3	0,3	32,1	-0,3	27,2	0,0	59,0	9,8
Liguria	109	5,1	182	-0,5	291	1,6	23,3	1,2	38,5	0,1	31,0	0,6	62,7	15,2
Lombardia	657	-0,2	1.133	-1,9	1.790	-1,3	20,4	0,0	35,7	-0,6	28,0	-0,3	63,3	15,3
TrentinoA.A.	69	1,9	111	-2,5	180	-0,8	20,3	0,3	32,8	-0,9	26,5	-0,3	61,5	12,4
Veneto	329	-1,5	591	-5,3	920	-4,0	20,9	-0,2	37,9	-1,9	29,4	-1,1	64,3	16,9
FriuliV. Giulia	85	-2,5	136	-2,2	221	-2,3	22,6	-0,5	36,4	-0,6	29,5	-0,5	61,6	13,8
EmiliaRomagna	284	0,4	455	0,5	739	0,4	20,5	0,1	32,5	0,2	26,5	0,1	61,6	12,0
Toscana	245	2,9	396	-2,2	641	-0,3	21,4	0,6	33,8	-0,7	27,6	0,0	61,8	12,4
Umbria	58	-5,8	105	-2,6	162	-3,8	21,3	-1,2	37,4	-0,8	29,5	-1,0	64,5	16,2
Marche	108	1,9	184	-1,4	292	-0,2	22,6	0,5	38,0	-0,3	30,4	0,1	62,9	15,4
Lazio	436	-1,1	776	-3,2	1.212	-2,4	23,1	-0,3	40,1	-1,2	31,7	-0,8	64,1	17,0
Abruzzo	102	-5,1	197	-2,4	299	-3,4	24,3	-1,1	46,5	-0,8	35,5	-1,0	65,8	22,2
Molise	29	-4,3	49	-3,4	78	-3,7	28,8	-1,0	49,9	-1,2	39,3	-1,1	62,9	21,1
Campania	612	-5,8	1.204	-2,3	1.815	-3,5	31,7	-1,9	61,2	-1,2	46,6	-1,5	66,3	29,5
Puglia	399	0,5	788	-1,1	1.186	-0,6	30,5	0,3	59,1	-0,3	45,0	0,0	66,4	28,5
Basilicata	56	0,3	104	3,1	160	2,1	30,2	0,3	56,1	2,2	43,1	1,2	64,8	25,9
Calabria	225	-2,5	387	-1,3	611	-1,8	35,2	-0,7	59,9	-0,3	47,6	-0,5	63,2	24,7
Sicilia	553	0,1	1.025	-2,1	1.578	-1,3	34,0	0,3	61,7	-0,9	48,0	-0,3	65,0	27,7
Sardegna	158	-3,1	264	0,2	422	-1,0	28,9	-0,7	49,1	0,6	38,9	-0,1	62,6	20,1
ITALIA	4.818	-1,2	8.568	-2,1	13.386	-1,8	25,0	-0,2	44,1	-0,7	34,6	-0,5	64,0	19,1
NORD	1.838	-0,4	3.091	-2,4	4.929	-1,7	21,0	0,0	35,4	-0,7	28,2	-0,4	62,7	14,5
Nord-ovest	1.070	-0,3	1.798	-2,1	2.868	-1,4	21,1	0,0	35,6	-0,6	28,3	-0,3	62,7	14,5
Nord-est	767	-0,6	1.294	-2,8	2.061	-2,0	20,9	-0,1	35,2	-0,9	28,0	-0,5	62,8	14,3
CENTRO	847	0,1	1.460	-2,6	2.307	-1,7	22,4	0,0	37,7	-0,9	30,1	-0,4	63,3	15,3
MEZZOGIORNO	2.134	-2,4	4.016	-1,7	6.150	-1,9	31,6	-0,6	58,6	-0,6	45,2	-0,6	65,3	27,0

* stime

La flessione occupazionale ha riguardato solo gli uomini (198.000, -1.000) a fronte di una stabilità delle donne (157.000). Per entrambi è calata la componente autonoma (58.000, -4.000 per gli uomini e 29.000, -4.000 per le donne) e nel caso delle donne è stata compensata da una pari crescita della componente alle dipendenze mentre per gli uomini i dipendenti sono aumentati di 3.000 unità.

A seguito di tali dinamiche il tasso di occupazione per gli uomini è salito al 71% (+0,3 punti) e per le donne al 55,4% (+0,2 punti). Solo per gli uomini si riscontra un lieve aumento della disoccupazione (20.000, +1.000) il cui tasso sale così al 9,1% (+0,2 punti) un livello in linea con la media del Centro (9,3%). Anche per le donne si registra un lieve aumento dell'indic

UMBRIA	FORZE DI LAVORO						NON FORZE DI LAVORO								Popolazio ne
	Occupati	Per. in cerca di occup.				Totale	Cercano lav.non attivamen te	Cercano lav.ma non disponibil i	Non cercano ma dispon.	Non disponibil i a lavorare	Totale NFL 15-64	NFL <15	NFL >64 anni	Totale	
		ex- occupati	ex- inattivi	senza esperienz a di lavoro	Totale										
	MASCHI														
Media primi 12 mesi 2016	197	11	4	3	18	215	6	1	6	50	62	59	89	210	425
Media primi 12 mesi 2017	197	11	4	5	21	218	5	1	5	48	59	58	89	206	424
Var. %	0,1	5,2	6,1	61,9	14,8	1,3	-20,1	-7,9	-16,6	-2,6	-5,2	-1,1	0,2	-1,8	-0,2
	FEMMINE														
Media primi 12 mesi 2016	157	9	6	3	19	175	10	1	10	86	107	56	122	285	460
Media primi 12 mesi 2017	156	10	7	4	21	177	5	2	11	86	104	55	122	281	459
Var. %	-0,5	12,4	13,9	20,0	14,3	1,1	-49,4	45,2	11,5	0,3	-2,5	-0,9	-0,3	-1,3	-0,4
	MASCHI E FEMMINE														
Media primi 12 mesi 2016	354	20	10	6	37	390	16	2	16	136	169	115	212	495	886
Media primi 12 mesi 2017	353	21	12	9	42	395	10	3	16	135	163	113	211	488	883
Var. %	-0,1	8,4	10,8	39,5	14,5	1,2	-38,1	22,4	1,2	-0,7	-3,5	-1,0	-0,1	-1,5	-0,3
	Presenza femminile														
Media primi 12 mesi 2016	44,3	45,3	60,2	53,5	51,0	44,9	61,3	57,1	63,3	63,4	63,2	48,6	57,8	57,6	52,0
Media primi 12 mesi 2017	44,2	47,0	61,9	46,0	50,9	44,9	50,0	67,7	69,7	64,1	63,9	48,7	57,7	57,7	51,9
Var.	-0,1	1,6	1,7	-7,5	-0,1	-0,1	-11,2	10,6	6,4	0,7	0,6	0,0	-0,1	0,1	0,0

L'occupazione regionale nel terzo trimestre del 2017 torna a mostrare un trend positivo seppur in presenza di una crescita della disoccupazione . Nonostante la flessione del secondo trimestre, nel complesso dei primi nove mesi dell'anno 2017 l'occupazione regionale mostra un saldo positivo (354.000, +2.000 unità). L'aumento della disoccupazione (42.000, +4.000) risulta, in parte, dovuto alla forte flessione del numero di inattivi (-8.000) che ha prodotto una crescita delle forze di lavoro (+5.000) superiore a quella dell'occupazione

Media primi 12 mesi 2017	UMBRIA			CENTRO			NORD			SUD E ISOLE			ITALIA		
	Occupati	P.in cerca di occ.	NFL 15-64 anni	Occupati	P.in cerca di occ.	NFL 15-64 anni	Occupati	P.in cerca di occ.	NFL 15-64 anni	Occupati	P.in cerca di occ.	NFL 15-64 anni	Occupati	P.in cerca di occ.	NFL 15-64 anni
	Var. annua %														
Maschi	0,1	14,8	-5,2	0,4	-4,6	0,8	0,7	-12,0	0,3	1,1	-3,2	-1,6	0,8	-6,0	-0,5
Femmine	-0,5	14,3	-2,5	1,9	-5,4	-2,0	1,4	-6,1	-1,9	1,5	-2,6	-1,3	1,5	-4,4	-1,6
Totale	-0,1	14,5	-3,5	1,0	-5,0	-1,0	1,0	-9,0	-1,1	1,2	-3,0	-1,4	1,1	-5,3	-1,2
	Presenza femminile														
	44,2	50,9	44,9	44,3	48,5	44,7	43,8	53,2	44,5	62,8	36,7	43,0	42,0	47,2	42,6

Stime	UMBRIA			CENTRO			NORD			SUD E ISOLE			ITALIA		
	T.occupa z. (15-64)	T.disoccu paz.	T.inattivit à (15-64)	T.occupa z. (15-64)	T.disoccu paz.	T.inattivit à (15-64)	T.occupa z. (15-64)	T.disoccu paz.	T.inattivit à (15-64)	T.occupa z. (15-64)	T.disoccu paz.	T.inattivit à (15-64)	T.occupa z. (15-64)	T.disoccu paz.	T.inattivit à (15-64)
	Media primi 12 mesi 2017														
Maschi	70,7	9,4	21,8	70,4	9,1	22,3	74,5	5,7	20,9	56,4	17,3	31,6	67,3	10,0	24,9
Femmine	55,0	12,0	37,3	55,6	10,6	37,7	59,3	8,0	35,5	32,6	21,3	58,5	49,1	12,1	44,0
Totale	62,7	10,6	29,7	62,9	9,8	30,1	66,9	6,7	28,2	44,4	18,8	45,1	58,2	10,9	34,5
GAP DI GENERE	-15,6	2,6	15,6	-14,8	1,5	15,4	-15,2	2,4	14,6	-23,8	4,1	26,9	-18,2	2,0	19,1
	Media primi 12 mesi 2016														
Maschi	70,5	8,3	22,9	70,3	9,5	22,2	74,0	6,4	20,8	55,7	17,9	31,9	66,8	10,7	25,0
Femmine	55,3	10,6	38,1	54,6	11,3	38,4	58,4	8,6	36,0	32,0	22,0	58,8	48,3	12,7	44,5
Totale	62,8	9,3	30,6	62,3	10,3	30,4	66,2	7,4	28,4	43,8	19,5	45,5	57,5	11,5	34,8
GAP DI GENERE	-15,2	2,3	15,2	-15,7	1,8	16,2	-15,6	2,2	15,2	-23,7	4,1	26,9	-18,5	2,0	19,6

Umbria	MASCHI			FEMMINE			MASCHI E FEMMINE			Presenza Femminile			Incid. Indiped.		
	Dip.	Indip	Tot.	Dip.	Indip	Tot.	Dip.	Indip	Tot.	Dip.	Indip	Tot.	Maschi	Femmine	Totale
Media primi 12 mesi 2016	138	59	197	125	31	157	263	91	354	47,7	34,6	44,3	30,1	20,0	25,6
Media primi 12 mesi 2017	142	56	197	127	29	156	269	84	353	47,3	34,0	44,2	28,2	18,4	23,9
Var. %	2,8	-6,1	0,1	1,5	-8,2	-0,5	2,2	-6,8	-0,1	-0,3	-0,5	-0,1	-1,9	-1,6	-1,7

Umbria	AGRICOLTURA	INDUSTRIA			SERVIZI			TOTALE	Incidenza percentuale							
		TOTALE	Ind s str.	Costruzioni	TOTALE	Comm.-Alber.e Rist.	Altri Servizi		Agricoltura	Tot Industria	Ind s str.	Costruzioni	Tot terziario	Comm.-Alber.e Rist.	Altri Servizi	
		Maschi														
Media primi 12 mesi 2016	10	77	55	22	111	39	71	197	4,9	39,0	28,1	10,9	56,1	19,8	36,3	
Media primi 12 mesi 2017	11	71	52	19	115	39	76	197	5,7	36,1	26,4	9,7	58,1	19,6	38,6	
Var. %	17,0	-7,2	-5,8	-11,0	3,8	-1,3	6,6	0,1	0,8	-2,9	-1,7	-1,2	2,0	-0,3	2,3	
		Femmine														
Media primi 12 mesi 2016	4	20	18	2	133	37	96	157	2,3	13,0	11,4	1,5	84,7	23,4	61,3	
Media primi 12 mesi 2017	3	20	19	2	133	34	98	156	1,8	13,1	12,0	1,1	85,1	22,1	63,0	
Var. %	-23,7	0,6	4,4	-27,8	0,0	-6,1	2,4	-0,5	0,1	0,6	-0,4	0,4	0,4	-1,3	1,7	
		Totale														
Media primi 12 mesi 2016	13	97	73	24	243	76	168	354	3,8	27,5	20,7	6,8	68,8	21,4	47,3	
Media primi 12 mesi 2017	14	92	71	21	248	73	175	353	4,0	26,0	20,0	5,9	70,0	20,7	49,4	
Var. %	5,8	-5,6	-3,3	-12,7	1,7	-3,6	4,1	-0,1	0,2	-1,5	-0,7	-0,9	1,3	-0,8	2,0	

UMBRIA	Media primi 12 mesi 2017						Media primi 12 mesi 2016						Var. %		
	Disoc.	Incidenza Disoccup.	FdL Potenz.	Incid. FdL Potenz.	Potenzial mente impiegabili	Incid. Potenzial. impiegabili	Disoc.	Incidenza Disoccup.	FdL Potenz.	Incid. FdL Potenz.	Potenzial mente impiegabili	Incid. Potenzial. impiegabili	Disoc.	FdL Potenz.	Potenzial mente impiegabili
Maschi	21	9,0	11	4,6	31	13,6	18	7,8	13	5,6	31	13,5	14,8	-17,6	1,3
Femmine	21	10,9	18	9,2	39	20,1	19	9,5	21	10,6	40	20,1	14,3	-14,3	-0,8
Totale	42	9,9	28	6,7	70	16,6	37	8,6	33	7,9	70	16,5	14,5	-14,7	0,6

	UMBRIA			CENTRO			NORD			SUD E ISOLE			ITALIA		
	Maschi	Femmine	Totale	Maschi	Femmine	Totale	Maschi	Femmine	Totale	Maschi	Femmine	Totale	Maschi	Femmine	Totale
	Media primi 12 mesi 2017														
Incidenza Disoccup.	9,0	10,9	9,9	8,6	9,5	9,0	5,4	7,4	6,3	14,6	15,2	14,8	9,2	10,3	9,7
Incid. FdL Potenz.	4,6	9,2	6,7	5,8	10,3	7,9	4,0	7,7	5,7	15,6	28,7	21,1	8,4	14,8	11,2
Incid. Potenzial. Impiegab.	13,6	20,1	16,6	14,4	19,8	16,9	9,5	15,1	12,0	30,2	43,9	36,0	17,6	25,1	20,9
	Media primi 12 mesi 2016														
Incidenza Disoccup.	7,8	9,5	8,6	9,0	10,1	9,5	6,2	7,9	7,0	15,0	15,3	15,1	9,8	10,7	10,2
Incid. FdL Potenz.	5,6	10,6	7,9	5,7	11,2	8,2	4,1	8,1	5,9	16,2	30,4	22,2	8,6	15,8	11,8
Incid. Potenzial. Impiegab.	13,5	20,1	16,5	14,7	21,2	17,7	10,2	16,0	12,9	31,2	45,8	37,3	18,3	26,5	22,0

L'andamento dell'occupazione è determinato dalla crescita della componente alle dipendenze (267.000, +8.000) e da un calo della componente autonoma (87.000, -6.000). A livello di settori produttivi si assiste ad una crescita occupazionale dei servizi (176.000, +5.000) e, in minor misura, dell'occupazione agricola (14.000, +2.000); in calo invece l'occupazionale del manifatturiero (69.000, -4.000) del commercio alberghi e ristoranti (71.000, -2.000) e delle costruzioni (22.000, -1.000). Tali tendenze risultano peggiori rispetto a quelle dell'intero Paese – ove si registra una crescita dell'occupazione di 1,1 punti percentuali e una flessione della disoccupazione di 2 punti - incidono le conseguenze dell'evento sismico che hanno prodotto una contrazione occupazionale particolarmente evidente nel terzo e nel quarto trimestre del 2016 e in minor misura nella prima metà del 2017, in particolare nel settore del commercio e degli alberghi e ristoranti. Da evidenziare a riguardo il dato delle Marche risulta peggiore a quello Umbro accusando una contrazione occupazionale (-0,6 punti percentuali) non presente nella nostra Regione (+0,5 punti) e una crescita pari a quella Umbra della disoccupazione (rispettivamente +0,8 punti e +0,7 punti delle Marche).

Media primi 12 mesi 2017	Occupati						Tasso di occupazione 15-64 anni*						T. Femmi niliz.	Gap di genere
	Maschi		Femmine		Totale		Maschi		Femmine		Totale			
	v.a.	Var. % annua	v.a.	Var. % annua	v.a.	Var. % annua	v.%	Var. annua	v.%	Var. annua	v.%	Var. annua		
Piemonte	1.008	0,6	825	0,8	1.834	0,7	71,9	0,9	59,5	0,9	65,7	0,9	45,0	-12,4
Valled'Aosta	29	0,2	25	1,3	55	0,7	71,7	0,5	62,5	1,1	67,1	0,8	46,4	-9,2
Liguria	343	-1,1	264	0,7	606	-0,3	71,1	-0,6	54,5	0,8	62,8	0,1	43,5	-16,6
Lombardia	2.489	0,8	1.906	2,1	4.396	1,4	75,1	0,5	59,1	1,1	67,2	0,8	43,4	-16,0
TrentinoA.A.	272	1,9	223	2,8	495	2,3	77,1	1,0	64,5	1,3	70,8	1,2	45,0	-12,7
Veneto	1.223	1,3	909	2,6	2.132	1,8	75,0	0,6	57,4	1,6	66,3	1,1	42,6	-17,6
FriuliV.Giulia	284	0,9	223	2,4	507	1,6	73,4	0,9	58,6	1,5	66,0	1,2	44,0	-14,8
EmiliaRomagna	1.090	0,3	883	-1,3	1.973	-0,4	75,6	0,2	61,8	-0,8	68,7	-0,3	44,8	-13,8
Toscana	866	-0,7	719	2,1	1.586	0,6	72,3	-0,6	60,1	1,2	66,1	0,3	45,4	-12,3
Umbria	197	0,1	156	-0,5	353	-0,1	70,7	0,1	55,0	-0,3	62,7	-0,1	44,2	-15,6
Marche	351	0,0	270	-1,1	620	-0,4	70,4	0,2	54,7	-0,4	62,5	-0,1	43,4	-15,8
Lazio	1.342	1,2	1.048	2,9	2.389	1,9	69,2	0,6	53,3	1,5	61,1	1,1	43,8	-16,0
Abruzzo	302	3,0	198	2,0	499	2,6	69,9	2,7	45,7	1,1	57,8	1,9	39,6	-24,2
Molise	62	-3,5	44	1,4	106	-1,5	60,4	-1,6	43,9	0,9	52,2	-0,4	41,5	-16,6
Campania	1.090	1,7	592	2,3	1.682	1,9	55,1	0,7	29,6	0,7	42,2	0,7	35,2	-25,5
Puglia	776	0,1	436	0,2	1.212	0,1	58,1	0,1	32,3	0,1	45,1	0,1	36,0	-25,8
Basilicata	119	0,0	71	-6,0	190	-2,3	62,1	0,4	37,5	-2,4	49,9	-1,0	37,3	-24,6
Calabria	342	2,2	201	3,5	543	2,7	52,3	1,6	30,5	1,0	41,3	1,3	36,9	-21,8
Sicilia	879	0,4	491	2,5	1.370	1,2	52,6	0,3	29,1	0,8	40,7	0,6	35,8	-23,5
Sardegna	336	1,5	236	0,2	572	1,0	59,7	1,2	43,1	0,2	51,5	0,7	41,2	-16,5
ITALIA	13.403	0,8	9.719	1,5	23.122	1,1	67,3	0,5	49,1	0,8	58,2	0,7	42,0	-18,2
NORD	6.740	0,7	5.259	1,4	11.998	1,0	74,5	0,5	59,3	0,9	66,9	0,7	43,8	-15,2
Nord-ovest	3.870	0,6	3.020	1,6	6.890	1,0	73,9	0,5	58,8	1,0	66,4	0,8	43,8	-15,0
Nord-est	2.870	1,0	2.238	1,0	5.108	1,0	75,3	0,5	59,9	0,7	67,6	0,6	43,8	-15,4
CENTRO	2.757	0,4	2.193	1,9	4.949	1,0	70,4	0,2	55,6	1,0	62,9	0,6	44,3	-14,8
MEZZOGIORNO	3.907	1,1	2.268	1,5	6.175	1,2	56,4	0,7	32,6	0,5	44,4	0,6	36,7	-23,8

Media primi 12 mesi 2017	Persone in cerca di occupazione						Tasso di disoccupazione						T. Femmi niliz.	Gap di genere
	Maschi		Femmine		Totale		Maschi		Femmine		Totale			
	v.a.	Var. % annua	v.a.	Var. % annua	v.a.	Var. % annua	v.%	Var. annua	v.%	Var. annua	v.%	Var. annua		
Piemonte	85	-10,6	89	-0,8	175	-5,8	7,8	-0,9	9,8	-0,1	8,7	-0,6	51,1	2,0
Valled'Aosta	2	-12,4	2	-9,6	4	-11,1	7,5	-1,0	7,6	-0,8	7,6	-0,9	46,5	0,0
Liguria	27	-5,2	33	-3,0	60	-4,0	7,3	-0,3	11,3	-0,4	9,1	-0,3	55,3	4,0
Lombardia	137	-17,0	155	-11,4	292	-14,1	5,2	-1,0	7,5	-1,0	6,2	-1,0	53,1	2,3
TrentinoA.A.	11	-23,5	10	-10,1	21	-17,4	3,7	-1,2	4,4	-0,6	4,0	-0,9	49,6	0,7
Veneto	67	-8,5	74	-5,4	141	-6,9	5,2	-0,5	7,6	-0,6	6,2	-0,5	52,7	2,4
FriuliV.Giulia	17	-5,9	19	-18,6	36	-13,1	5,6	-0,4	8,0	-1,9	6,6	-1,0	53,4	2,4
EmiliaRomagna	59	-7,7	76	2,6	134	-2,2	5,1	-0,4	7,9	0,3	6,4	-0,1	56,3	2,8
Toscana	73	-3,6	72	-14,9	145	-9,6	7,8	-0,2	9,1	-1,6	8,4	-0,9	49,8	1,4
Umbria	21	14,8	21	14,3	42	14,5	9,4	1,1	12,0	1,4	10,6	1,2	50,9	2,6
Marche	35	-7,5	36	-1,6	71	-4,6	9,0	-0,7	11,8	-0,1	10,3	-0,4	50,8	2,7
Lazio	147	-6,6	130	-3,1	278	-5,0	9,9	-0,7	11,1	-0,6	10,4	-0,7	47,0	1,2
Abruzzo	28	-11,7	34	0,0	62	-5,6	8,4	-1,3	14,8	-0,3	11,1	-0,8	55,3	6,4
Molise	11	24,0	7	-0,1	18	13,2	14,8	2,9	13,8	-0,2	14,4	1,6	39,6	-1,0
Campania	247	2,2	185	2,0	432	2,1	18,5	0,1	23,8	0,0	20,4	0,0	42,8	5,3
Puglia	147	-8,4	118	-5,5	265	-7,2	15,9	-1,2	21,3	-1,0	18,0	-1,1	44,5	5,4
Basilicata	15	-6,4	13	-8,2	28	-7,2	11,2	-0,7	15,2	-0,3	12,7	-0,6	45,7	4,0
Calabria	83	-3,9	61	-10,2	145	-6,7	19,6	-1,0	23,4	-2,7	21,1	-1,6	42,3	3,8
Sicilia	221	-4,6	150	-1,9	371	-3,5	20,1	-0,8	23,5	-0,8	21,3	-0,8	40,5	3,4
Sardegna	63	-3,7	46	-4,8	109	-4,2	15,7	-0,7	16,4	-0,7	16,0	-0,7	42,4	0,7
ITALIA	1.495	-6,0	1.334	-4,4	2.830	-5,3	10,0	-0,6	12,1	-0,7	10,9	-0,6	47,2	2,0
NORD	404	-12,0	460	-6,1	864	-9,0	5,7	-0,8	8,0	-0,6	6,7	-0,7	53,2	2,4
Nord-ovest	252	-13,7	280	-7,2	531	-10,4	6,1	-0,9	8,5	-0,7	7,2	-0,8	52,7	2,4
Nord-est	153	-9,1	180	-4,2	333	-6,5	5,1	-0,5	7,4	-0,4	6,1	-0,5	54,0	2,4
CENTRO	276	-4,6	260	-5,4	536	-5,0	9,1	-0,4	10,6	-0,7	9,8	-0,6	48,5	1,5
MEZZOGIORNO	815	-3,2	615	-2,6	1.430	-3,0	17,3	-0,6	21,3	-0,7	18,8	-0,7	43,0	4,1

Media primi 12 mesi 2017	Non forze di lavoro in età attiva						Tasso di inattività 15-64 anni*						T. Femmi niliz.	Gap di genere
	Maschi		Femmine		Totale		Maschi		Femmine		Totale			
	v.a.	Var. % annua	v.a.	Var. % annua	v.a.	Var. % annua	v.%	Var. annua	v.%	Var. annua	v.%	Var. annua		
Piemonte	296	-1,2	462	-3,3	758	-2,5	21,8	-0,2	33,9	-0,9	27,9	-0,5	61,0	12,1
Valled'Aosta	9	0,6	13	-2,6	22	-1,3	22,3	0,3	32,3	-0,6	27,3	-0,2	59,2	10,0
Liguria	108	3,7	182	-2,1	290	0,0	23,1	0,9	38,5	-0,6	30,9	0,1	62,9	15,4
Lombardia	663	1,7	1.141	-1,5	1.804	-0,4	20,6	0,4	36,0	-0,5	28,3	-0,1	63,2	15,4
TrentinoA.A.	68	-0,2	110	-2,9	178	-1,9	19,8	-0,1	32,5	-1,0	26,1	-0,5	61,9	12,7
Veneto	325	-1,2	590	-4,0	915	-3,0	20,7	-0,2	37,8	-1,4	29,2	-0,8	64,5	17,1
FriuliV.Giulia	84	-3,3	136	-1,4	219	-2,2	22,2	-0,6	36,3	-0,3	29,2	-0,5	61,9	14,1
EmiliaRomagna	280	0,4	460	1,9	739	1,4	20,2	0,1	32,8	0,7	26,5	0,4	62,2	12,7
Toscana	246	4,1	397	-0,7	642	1,1	21,4	0,9	33,8	-0,1	27,7	0,4	61,7	12,4
Umbria	59	-5,2	104	-2,5	163	-3,5	21,8	-1,1	37,3	-0,7	29,7	-0,9	63,9	15,6
Marche	107	1,0	184	0,8	290	0,9	22,3	0,3	38,1	0,6	30,2	0,4	63,2	15,7
Lazio	433	-0,2	774	-3,3	1.208	-2,2	23,0	-0,1	40,0	-1,3	31,6	-0,7	64,1	17,0
Abruzzo	99	-8,2	195	-3,2	294	-5,0	23,5	-1,9	46,2	-1,2	34,9	-1,5	66,4	22,7
Molise	29	-2,7	48	-3,1	77	-3,0	28,8	-0,5	49,0	-1,0	38,8	-0,8	62,5	20,2
Campania	619	-3,3	1.199	-1,9	1.818	-2,3	32,1	-1,0	61,0	-0,9	46,7	-0,9	66,0	28,9
Puglia	400	2,2	783	-0,2	1.184	0,6	30,7	0,8	58,8	0,3	44,9	0,5	66,2	28,1
Basilicata	56	-0,6	103	4,5	158	2,7	29,8	0,1	55,6	3,0	42,6	1,5	64,9	25,8
Calabria	221	-3,7	387	-0,9	607	-2,0	34,6	-1,1	60,0	-0,1	47,4	-0,6	63,7	25,4
Sicilia	550	0,3	1.026	-1,9	1.576	-1,1	33,8	0,3	61,9	-0,8	48,0	-0,2	65,1	28,0
Sardegna	157	-3,3	259	-0,8	416	-1,8	28,9	-0,8	48,2	0,1	38,5	-0,3	62,2	19,4
ITALIA	4.807	-0,5	8.553	-1,6	13.359	-1,2	24,9	0,0	44,0	-0,5	34,5	-0,3	64,0	19,1
NORD	1.832	0,3	3.094	-1,9	4.925	-1,1	20,9	0,1	35,5	-0,6	28,2	-0,2	62,8	14,6
Nord-ovest	1.076	1,1	1.798	-2,1	2.874	-0,9	21,2	0,3	35,6	-0,6	28,4	-0,2	62,6	14,5
Nord-est	756	-0,8	1.295	-1,6	2.052	-1,3	20,6	-0,1	35,3	-0,5	27,9	-0,3	63,1	14,7
CENTRO	845	0,8	1.459	-2,0	2.304	-1,0	22,3	0,2	37,7	-0,7	30,1	-0,3	63,3	15,4
MEZZOGIORNO	2.130	-1,6	4.000	-1,3	6.130	-1,4	31,6	-0,3	58,5	-0,4	45,1	-0,4	65,3	26,9

* stime

A seguito di tali dinamiche il tasso di occupazione umbro nella fascia 15-64 anni si attesta al 62,7% (+0,5 punti), pari alla media della ripartizione di appartenenza, ma accusa un pesante gap nei confronti del Nord (3,9 punti). Il tasso di disoccupazione, invece, è salito al 10,6% (+0,8 punti) un valore leggermente più elevato rispetto a quello medio del Centro (10%) che accusa un gap di 3,7 punti da quello del Nord (6,9%). L'Umbria occupa ora il 9° posto nella graduatoria nazionale dell'occupazione ed il 10° in quella della minor presenza di disoccupazione, precedendo tra le regioni del Centro-Nord il Lazio e le Marche.

La crescita occupazionale ha riguardato unicamente gli uomini (197.000, +1.000; stabile a 156.000 l'occupazione delle donne) mentre la crescita della disoccupazione è presente per entrambi i sessi la cui numerosità, diversamente dal passato, continua ad eguagliarsi (21.000). Il differenziale di genere è nell'ordine di 2 punti nella disoccupazione (9,6% per gli uomini a fronte di 11,8% per le donne) mentre supera i 15 punti nell'occupazione (rispettivamente 70,6% e 55,1%); per entrambi i sessi la disoccupazione risulta leggermente più diffusa

Figura 1: Umbria - Partecipazione al mercato del lavoro della popolazione residente per sesso

Valori assoluti (in migliaia) e composizione percentuale

IV Trim 2017



Figura 2: Umbria - Partecipazione al mercato del lavoro della popolazione residente per sesso

Variazioni annue assolute (in migliaia) e percentuali

IV Trim 2016 / IV Trim 2017

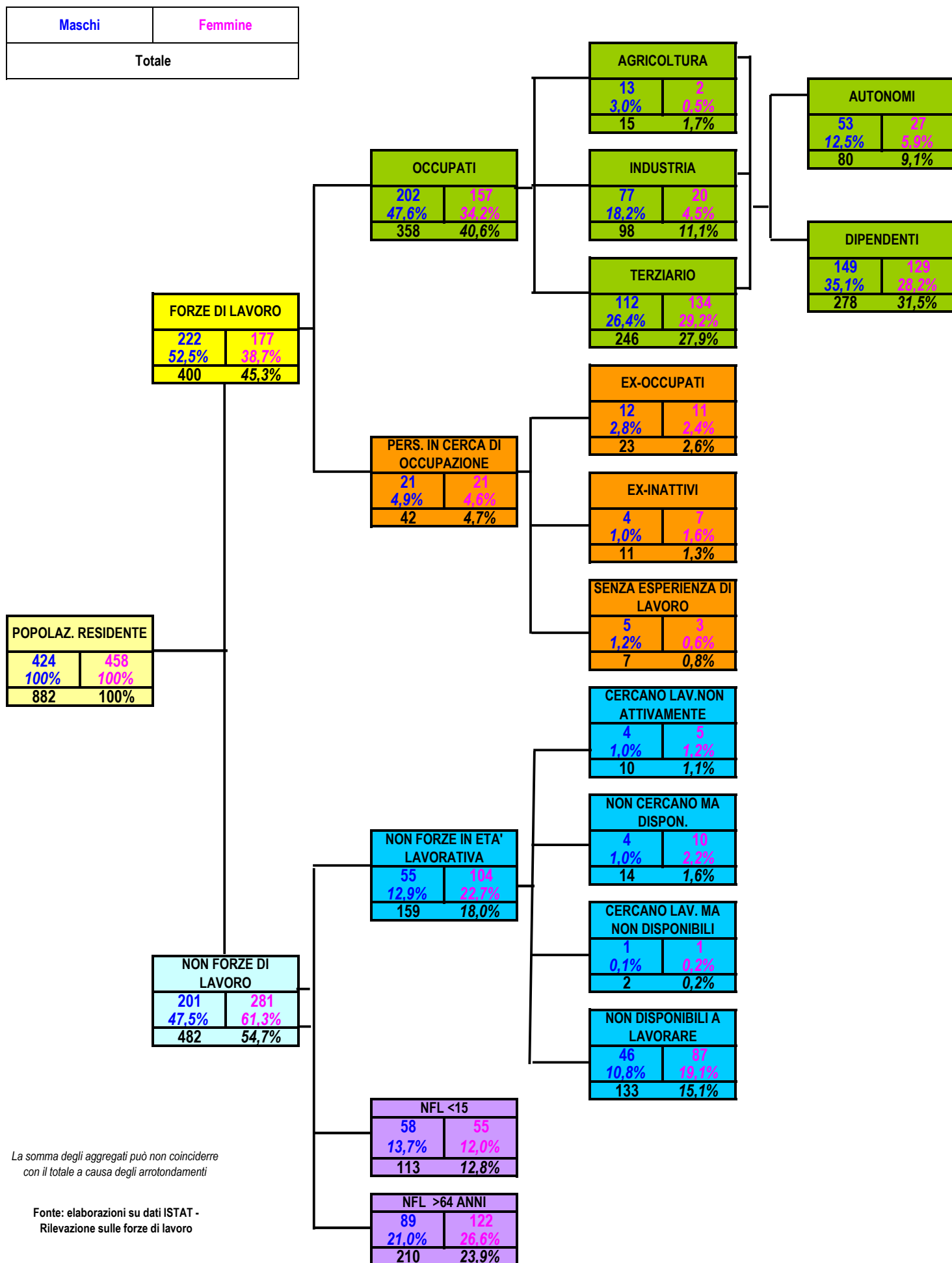
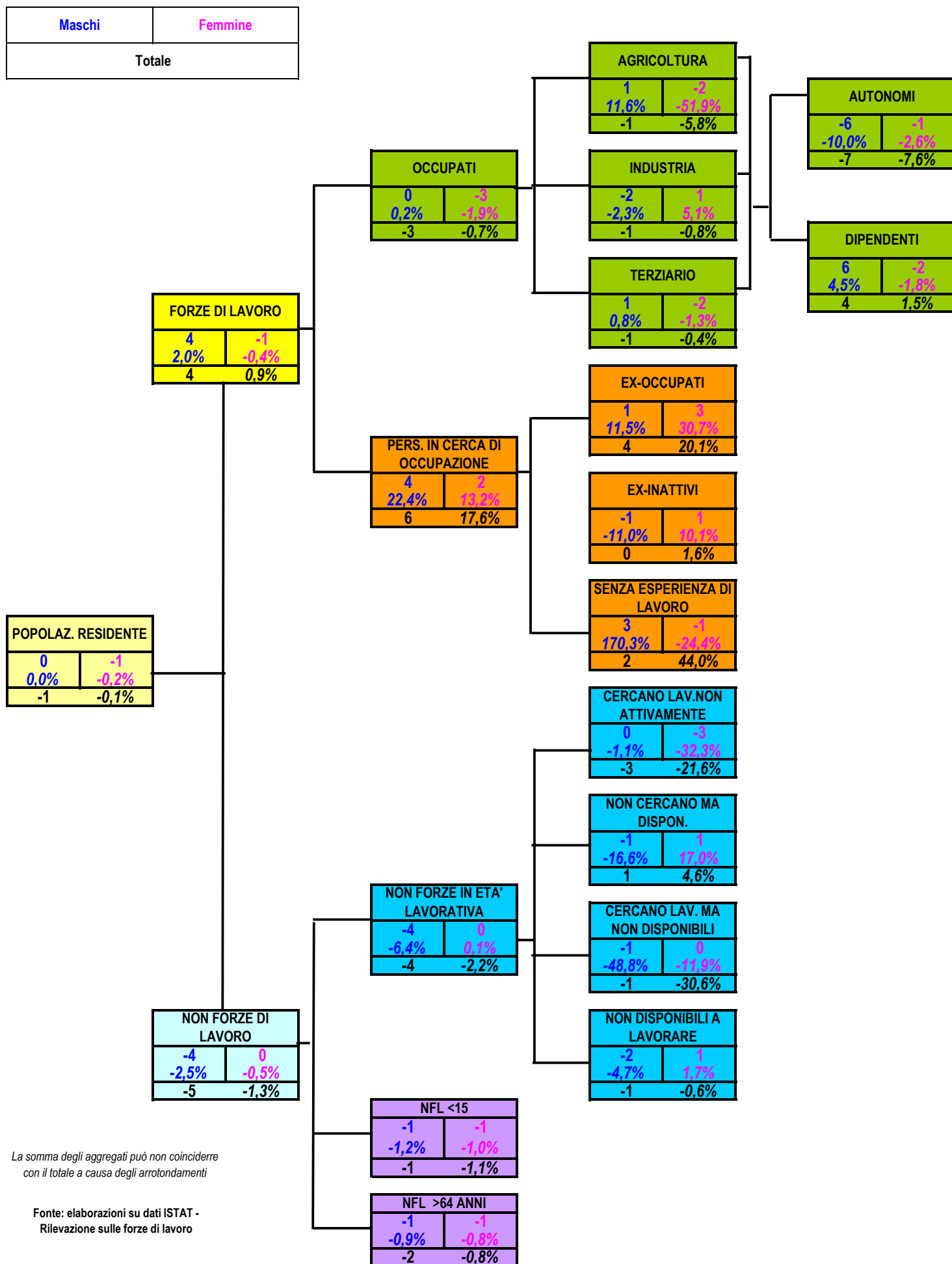

La somma degli aggregati può non coincidere con il totale a causa degli arrotondamenti

Fonte: elaborazioni su dati ISTAT - Rilevazione sulle forze di lavoro

Figura 3: Umbria - Partecipazione al mercato del lavoro della popolazione residente per sesso

Valori assoluti (in migliaia) e composizione percentuale

Media primi 12 mesi 2017

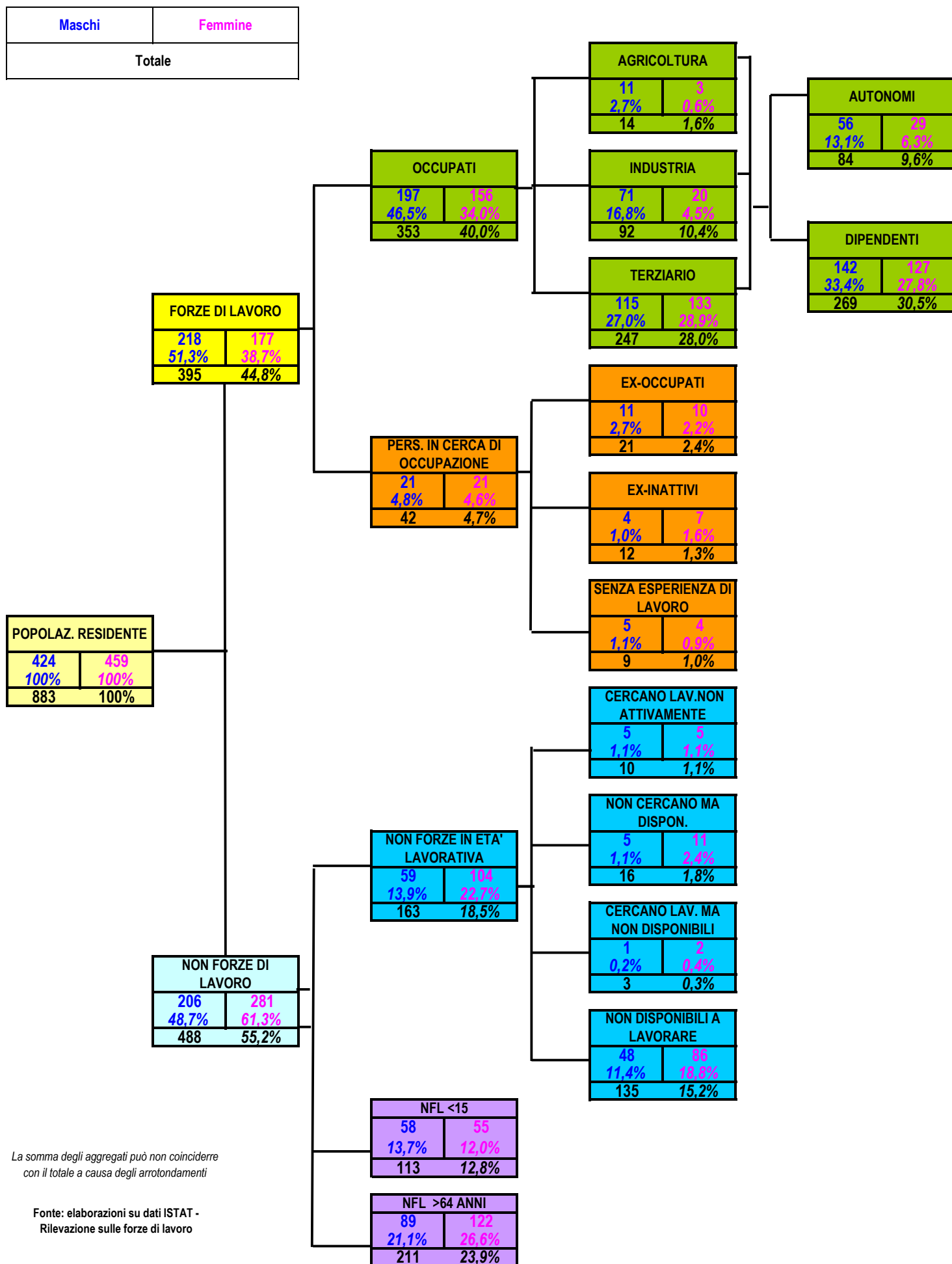

La somma degli aggregati può non coincidere con il totale a causa degli arrotondamenti

Fonte: elaborazioni su dati ISTAT - Rilevazione sulle forze di lavoro

Figura 4: Umbria - Partecipazione al mercato del lavoro della popolazione residente per sesso

Variazioni annue assolute (in migliaia) e percentuali

Media I Trim 2016-IV Trim 2016 / Media I Trim 2017-IV Trim 2017

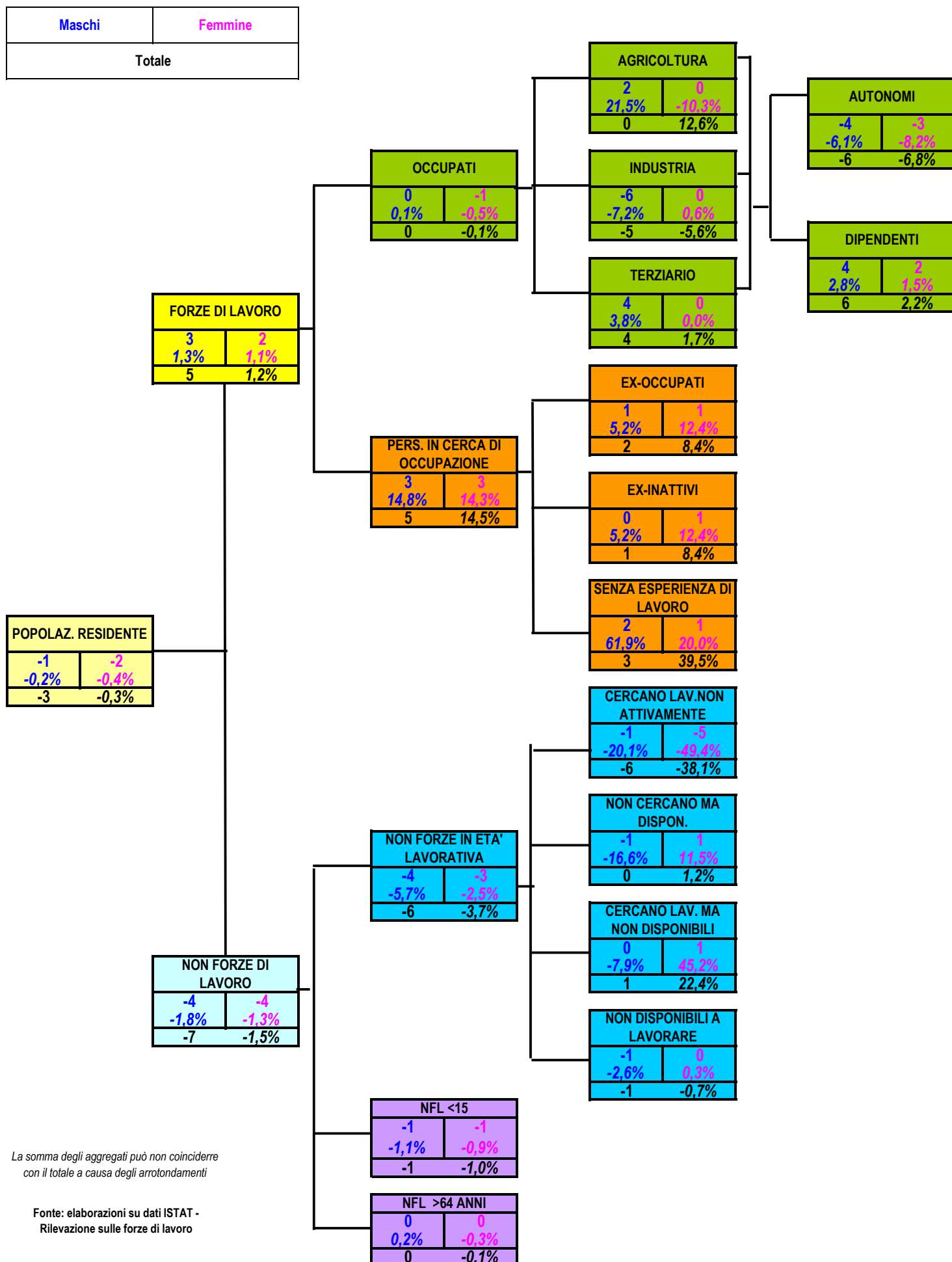

La somma degli aggregati può non coincidere con il totale a causa degli arrotondamenti

Fonte: elaborazioni su dati ISTAT - Rilevazione sulle forze di lavoro

Dati dei Centri per l'impiego

ASSUNZIONI E CESSAZIONI

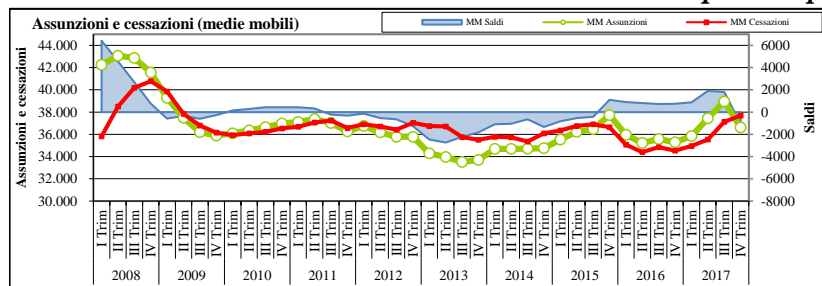

Assunzioni	IV Trim. 2017	III Trim. 2017	IV Trim. 2016	VAR ANNUA	VAR TRIM.	Genn.17- Dic.17	Genn.16- Dic.16	VAR ANNUA
MASCHI								
T. Determinato	10.768	17.486	13.169	-18,2	-38,4	60.788	56.325	7,9
T. Indeterminato	2.049	2.700	3.118	-34,3	-24,1	10.565	11.100	-4,8
Totale ingressi	12.817	20.186	16.287	-21,3	-36,5	71.353	67.425	5,8
Incidenza T.Indet.	16,0	13,4	19,1			14,8	16,5	
FEMMINE								
T. Determinato	11.715	17.558	16.398	-28,6	-33,3	61.402	58.653	4,7
T. Indeterminato	2.744	3.689	3.918	-30,0	-25,6	13.719	15.042	-8,8
Totale ingressi	14.459	21.247	20.316	-28,8	-31,9	75.121	73.695	1,9
Incidenza T.Indet.	19,0	17,4	19,3			18,3	20,4	
TOTALE ASSUNZIONI								
T. Determinato	22.483	35.044	29.567	-24,0	-35,8	122.190	114.978	6,3
T. Indeterminato	4.793	7.036	7.036	-31,9	-25,0	24.284	26.142	-7,1
Totale ingressi	27.276	41.433	36.603	-25,5	-34,2	146.474	141.120	3,8
Incidenza T.Indet.	17,6	15,4	19,2			16,6	18,5	
PRESENZA FEMMINILE								
T. Determinato	52,1	50,1	55,5			50,3	51,0	
T. Indeterminato	57,3	57,7	55,7			56,5	57,5	
Totale ingressi	53,0	51,3	55,5			51,3	52,2	

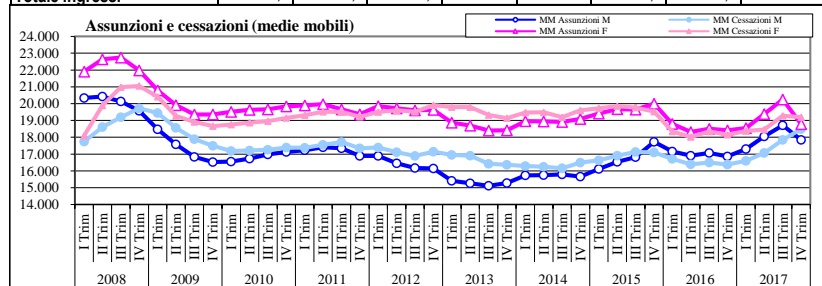

Cessazioni	IV Trim. 2017	III Trim. 2017	IV Trim. 2016	VAR ANNUA	VAR TRIM.	Genn.17- Dic.17	Genn.16- Dic.16	VAR ANNUA
MASCHI								
T. Determinato	24.732	15.919	20.700	19,5	55,4	61.602	51.889	18,7
T. Indeterminato	2.224	3.289	3.665	-39,3	-32,4	12.365	13.629	-9,3
Totale Uscite	26.956	19.208	24.365	10,6	40,3	73.967	65.518	12,9
Incidenza T.Indet.	8,3	17,1	15,0			16,7	20,8	
FEMMINE								
T. Determinato	20.044	15.468	18.582	7,9	29,6	62.026	56.081	10,6
T. Indeterminato	2.653	4.203	4.486	-40,9	-36,9	14.745	16.542	-10,9
Totale Uscite	22.697	19.671	23.068	-1,6	15,4	76.771	72.623	5,7
Incidenza T.Indet.	11,7	21,4	19,4			19,2	22,8	
TOTALE USCITE								
T. Determinato	44.776	31.387	39.282	14,0	42,7	123.628	107.970	14,5
T. Indeterminato	4.877	7.492	8.151	-40,2	-34,9	27.110	30.171	-10,1
Totale Uscite	49.653	38.879	47.433	4,7	27,7	150.738	138.141	9,1
Incidenza T.Indet.	9,8	19,3	17,2			18,0	21,8	
PRESENZA FEMMINILE								
T. Determinato	44,8	49,3	47,3			50,2	51,9	
T. Indeterminato	54,4	56,1	55,0			54,4	54,8	
Totale Uscite	45,7	50,6	48,6			50,9	52,6	

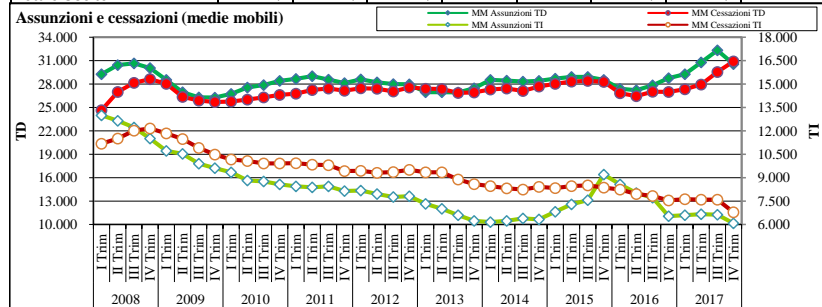

Trasformazioni da CFL-Inser.-TD a TI	IV Trim. 2017	III Trim. 2017	IV Trim. 2016	VAR ANNUA	VAR TRIM.	Genn.17- Dic.17	Genn.16- Dic.16	VAR ANNUA
Maschi								
	338	426	1.403	-75,9	-20,7	1.579	2.687	-41,2
Femmine								
	208	300	961	-78,4	-30,7	1.139	1.864	-38,9
Totale	546	726	2.364	-76,9	-24,8	2.718	4.551	-40,3

Nell'ultimo trimestre del 2017 le assunzioni registrate dai Centri per l'impiego (27.276) hanno evidenziato un calo del 25,5% rispetto allo stesso periodo dell'anno precedente (36.603). Nel complesso dell'anno si sono registrate, però, 146.474 assunzioni, 5.354 in più rispetto al 2016 (+3,8%).

Anche le cessazioni nel 2017 sono aumentate (150.738, +9,1%) così come è avvenuto nel IV trimestre (49.653, +4,7%); nel complesso del 2017 il numero di assunzioni è risultato più contenuto del numero delle cessazioni così che il saldo dell'occupazione alle dipendenze e parasubordinata, contrariamente a quanto avvenuto nel precedente biennio, risulta negativo per oltre 4.200 unità.

L'aumento delle assunzioni nel 2017 ha riguardato entrambi i sessi (+5,8% per gli uomini e +1,9% per le donne) così come quello delle cessazioni (+12,9% per gli uomini e +5,7% per le donne); dal loro confronto, tuttavia, emerge che nel 2017 la perdita occupazionale è stata più marcata per gli uomini (-2.614) che per le donne (-1.650).

Le donne continuano ad essere maggioritarie tanto negli ingressi (75.121 a fronte di 71.353, il 51,3%) quanto nelle uscite dall'occupazione (76.771 contro il 73.967 degli uomini, il 50,9%), un fenomeno imputabile al progressivo aumento della presenza femminile nel lavoro ma anche ad un maggior impiego delle donne in lavori di più breve durata, sebbene l'incidenza delle assunzioni stabili risulti per esse più elevata (18,3% a fronte del 14,8%).

L'aumento delle assunzioni nel 2017 è stato prodotto esclusivamente da quelle a termine (+6,3% fronte di -7,1% di quelle stabili); l'incidenza delle assunzioni stabili è pertanto scesa al 16,6%, 1,1 punti in meno del 2016. Ciò è riscontrabile per entrambi i sessi (la componente a termine +4,7% per le donne e +7,9% per gli uomini e quella stabile -8,8% per le donne e -4,8% per gli uomini).

La crescita delle assunzioni nel 2017 è stata determinata dai contratti a tempo determinato (78.113, +2%) che continuano ad essere la forma contrattuale più utilizzata con il 53,3% delle assunzioni; in crescita anche quelle in apprendistato (5.689, +16,5%) e di lavoro intermittente (7.361, +109,2%). In calo il tempo indeterminato (5.562, -16,7%) che rappresenta il 7,4% delle assunzioni, le collaborazioni (4.670, -16%), il lavoro occasionale/autonomo (1.507, -34,2%) e il contratto di somministrazione (22.299, -1,2%) che resta tuttavia la seconda tipologia contrattuale più utilizzata negli ingressi (il 15,2% delle assunzioni).

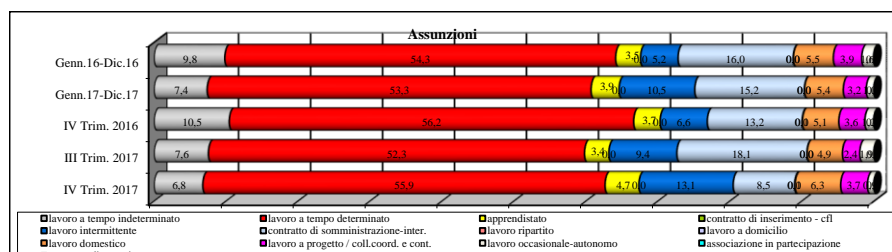

Assunzioni	IV Trim. 2017	III Trim. 2017	IV Trim. 2016	VAR ANNUA	VAR TRIM.	Genn.17-Dic.17	Genn.16-Dic.16	VAR ANNUA
lavoro a tempo indeterminato	1.849	3.131	3.826	-51,7	-40,9	10.824	13.881	-22,0
lavoro a tempo determinato	15.244	21.649	20.567	-25,9	-29,6	78.113	76.618	2,0
apprendistato	1.281	1.402	1.345	-4,8	-8,6	5.689	4.882	16,5
contratto di inserimento - cfl	0	2	1	-100,0	-100,0	8	2	300,0
lavoro intermittente	3.574	3.913	2.398	49,0	-8,7	15.402	7.361	109,2
contratto di somministrazione-inter.	2.325	7.484	4.816	-51,7	-68,9	22.299	22.563	-1,2
lavoro ripartito	0	0	0	--	--	0	0	--
lavoro a domicilio	21	15	20	5,0	40,0	63	53	18,9
lavoro domestico	1.727	2.031	1.850	-6,6	-15,0	7.865	7.830	0,4
lavoro a progetto / coll.coord. e cont.	1.014	998	1.323	-23,4	1,6	4.670	5.562	-16,0
lavoro occasionale-autonomo	236	802	443	-46,7	-70,6	1.507	2.291	-34,2
associazione in partecipazione	0	0	0	--	--	0	1	-100,0
contratto di agenzia	5	6	14	-64,3	-16,7	34	76	-55,3
Totale	27.276	41.433	36.603	-25,5	-34,2	146.474	141.120	3,8

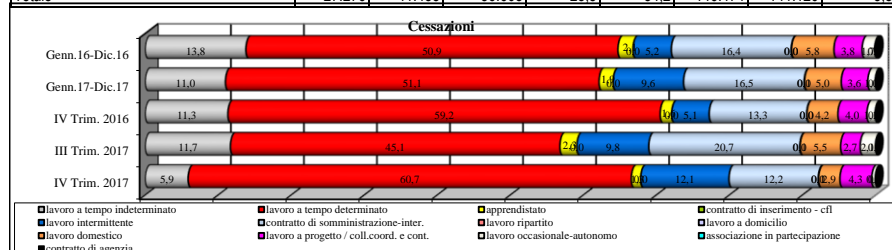

Cessazioni	IV Trim. 2017	III Trim. 2017	IV Trim. 2016	VAR ANNUA	VAR TRIM.	Genn.17-Dic.17	Genn.16-Dic.16	VAR ANNUA
lavoro a tempo indeterminato	2.925	4.544	5.377	-45,6	-35,6	16.591	19.071	-13,0
lavoro a tempo determinato	30.133	17.539	28.078	7,3	71,8	77.100	70.368	9,6
apprendistato	636	902	745	-14,6	-29,5	2.913	2.853	2,1
contratto di inserimento - cfl	3	2	1	200,0	50,0	7	1	600,0
lavoro intermittente	6.003	3.828	2.438	146,2	56,8	14.536	7.244	100,7
contratto di somministrazione-inter.	6.060	8.037	6.326	-4,2	-24,6	24.875	22.665	9,8
lavoro ripartito	0	0	3	-100,0	--	0	13	-100,0
lavoro a domicilio	28	21	16	75,0	33,3	84	59	42,4
lavoro domestico	1.446	2.149	2.006	-27,9	-32,7	7.559	8.008	-5,6
lavoro a progetto / coll.coord. e cont.	2.158	1.039	1.881	14,7	107,7	5.469	5.316	2,9
lavoro occasionale-autonomo	237	805	528	-55,1	-70,6	1.510	2.354	-35,9
associazione in partecipazione	9	7	17	-47,1	28,6	47	139	-66,2
contratto di agenzia	15	6	17	-11,8	150,0	47	50	-6,0
Totale	49.653	38.879	47.433	4,7	27,7	150.738	138.141	9,1

Cessazioni	IV Trim. 2017	III Trim. 2017	IV Trim. 2016	VAR ANNUA	VAR TRIM.	Genn.17-Dic.17	Genn.16-Dic.16	VAR ANNUA
Licenz./Dim. giusta causa/Cess. Attività	2.338	3.485	4.237	-44,8	-32,9	13.046	14.911	-12,5
Licenz. giusta causa/ Giust. mot. soggettivo	371	415	552	-32,8	-10,6	1.501	1.662	-9,7
Fine rap. a termine/stagionale	42.924	28.245	36.041	19,1	52,0	113.656	98.219	15,7
Dimissioni/Ris. Consensuale/Pensionamento	3.284	5.310	4.588	-28,4	-38,2	18.071	17.913	0,9
Decadenza/Altro/ND	736	1.424	2.015	-63,5	-48,3	4.464	5.436	-17,9
Totale	49.653	38.879	47.433	4,7	27,7	150.738	138.141	9,1

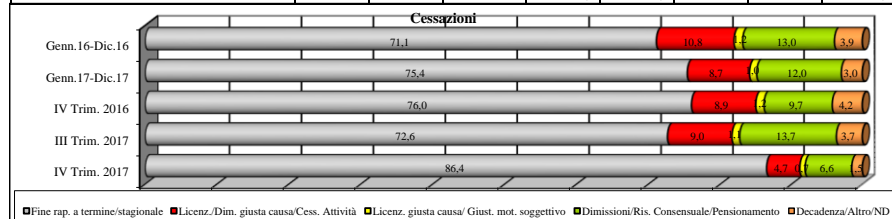

Assunzioni	IV Trim. 2017	III Trim. 2017	IV Trim. 2016	VAR ANNUA	VAR TRIM.	Genn.17-Dic.17	Genn.16-Dic.16	VAR ANNUA
Tempo Pieno	13.324	22.890	18.728	-28,9	-41,8	79.708	78.214	1,9
Tempo Parziale	10.733	14.391	14.625	-26,6	-25,4	51.120	50.996	0,2
Non definito	3.219	4.152	3.250	-1,0	-22,5	15.646	11.910	31,4
Totale	27.276	41.433	36.603	-25,5	-34,2	146.474	141.120	3,8
Incidenza part time	39,3	34,7	40,0			34,9	36,1	

Cessazioni	IV Trim. 2017	III Trim. 2017	IV Trim. 2016	VAR ANNUA	VAR TRIM.	Genn.17-Dic.17	Genn.16-Dic.16	VAR ANNUA
Tempo pieno	29.324	21.134	29.248	0,3	38,8	82.860	77.243	7,3
Tempo Parziale	14.636	13.560	14.378	1,8	7,9	52.119	49.102	6,1
Non definito	5.693	4.185	3.807	49,5	36,0	15.759	11.796	33,6
Totale	49.653	38.879	47.433	4,7	27,7	150.738	138.141	9,1
Incidenza part time	29,5	34,9	30,3			34,6	35,5	

Trasformazioni	IV Trim. 2017	III Trim. 2017	IV Trim. 2016	VAR ANNUA	VAR TRIM.	Genn.17-Dic.17	Genn.16-Dic.16	VAR ANNUA
Trasformazioni da full time a part time	653	634	659	-0,9	3,0	3.041	2.573	18,2
Trasformazioni da part time a full time	590	687	613	-3,8	-14,1	2.727	2.531	7,7

L'incidenza delle forme stabili tra le uscite, tenuto conto del turnover generazionale, risulta superiore a quella che si ha tra le entrate e ciò vale per entrambi i sessi. Il confronto tra assunzioni e cessazioni, tenendo conto delle trasformazioni da contratti a termine a contratti a tempo indeterminato (2.718) è negativo per 108 unità quando nel 2016 era positivo per oltre 500 unità e nel 2015 per oltre 11.000; è negativo anche il saldo dell'occupazione a termine (-4.156) che invece era risultato positivo nel 2016 (+2.457). Tra le cause di chiusura nel 2017 diminuiscono i licenziamenti (13.046, -12,5%) mentre aumentano le cessazioni dei rapporti a termine che rappresentano ben 2/3 del totale delle uscite (113.656, +15,7%) e aumentano, seppur lievemente, le dimissioni anche a seguito dell'affievolirsi degli effetti della riforma pensionistica che aveva notevolmente ridotto le uscite generazionali (+0,9%).

L'aumento delle assunzioni è presente nella componente full time (+1,9%) e in misura minore anche in quella part time (+0,2%) la cui incidenza è ora pari al 34,9%.

Cresce il numero di trasformazioni da full time a part time (+18,2%) e anche quello da part time a full time (+7,7%) la cui numerosità torna ad essere più bassa delle prime (2.727 contro 3.041 delle prime).

L'andamento positivo delle assunzioni nel 2017 si riscontra nel terziario (+5,4%) e nell'industria (+1,3%), in calo invece l'agricoltura (-4,5%). Le assunzioni nell'industria crescono grazie alle costruzioni (+12,5%) e al manifatturiero (+1,3%). All'interno del manifatturiero crescono le assunzioni nell'industria del legno (+27,6%), nell'industria dell'abbigliamento (+5,3%), nella metallurgia (+4,3%) e nella fabbricazione di mezzi di trasporto (+51,7%).

La crescita del terziario è prodotta principalmente dal commercio, dalle attività dei servizi di alloggio e di ristorazione, dalla logistica, dalle attività di noleggio, agenzie di viaggi e dalle attività professionali, scientifiche e tecniche.

	ASSUNZIONI								Distribuzione %		CESSAZIONI								Distribuzione %		SALDI	
	IV Trim. 2017	III Trim. 2017	IV Trim. 2016	VAR ANNUA	VAR TRIM.	Genn.1 7-Dic.17	Genn.1 6-Dic.16	VAR ANNUA	IV Trim. 2017	Genn. 17- Dic.17	IV Trim. 2017	III Trim. 2017	IV Trim. 2016	VAR ANNUA	VAR TRIM.	Genn.1 7-Dic.17	Genn.1 6-Dic.16	VAR ANNUA	IV Trim. 2017	Genn. 17- Dic.17	Genn.1 7-Dic.17	Genn.1 6-Dic.16
agricoltura, silvicoltura e pesca	2.242	3.113	2.675	-16,2	-28,0	15.686	16.423	-4,5	8,2	10,7	9.566	2.755	10.474	-8,7	247,2	15.915	16.396	-2,9	19,3	10,6	-229	27
estrazione di minerali da cave e miniere	6	12	11	-45,5	-50,0	38	38	0,0	0,0	0,0	16	13	14	14,3	23,1	54	50	8,0	0,0	0,0	-16	-12
industrie alimentari, delle bevande	1.199	2.649	1.856	-35,4	-54,7	8.607	9.127	-5,7	4,4	5,9	1.888	3.052	2.204	-14,3	-38,1	8.870	8.987	-1,3	3,8	5,9	-263	140
industrie del tabacco	5	50	5	0,0	-90,0	59	55	7,3	0,0	0,0	4	46	2	100,0	-91,3	61	57	7,0	0,0	0,0	-2	-2
industrie tessili	97	131	124	-21,8	-26,0	538	524	2,7	0,4	0,4	152	184	152	0,0	-17,4	591			0,3	0,4	-53	524
industrie dell'abbigliamento	441	527	618	-28,6	-16,3	2.060	1.956	5,3	1,6	1,4	625	637	507	23,3	-1,9	2.248	1.863	20,7	1,3	1,5	-188	93
industrie conciarie	30	34	44	-31,8	-11,8	130	135	-3,7	0,1	0,1	65	31	50	30,0	109,7	162	132	22,7	0,1	0,1	-32	3
industria del legno e dei prodotti in legno	234	460	319	-26,6	-49,1	1.479	1.159	27,6	0,9	1,0	549	481	289	90,0	14,1	1.586	1.166	36,0	1,1	1,1	-107	-7
fabbricazione della carta e dei prodotti di carta	125	398	405	-69,1	-68,6	1.196	1.532	-21,9	0,5	0,8	505	309	604	-16,4	63,4	1.352	1.492	-9,4	1,0	0,9	-156	40
stampa e riproduzione di supporti registrati	69	152	76	-9,2	-54,6	413	285	44,9	0,3	0,3	125	143	93	34,4	-12,6	451	300	50,3	0,3	0,3	-38	-15
fabbricazione di coke e di prodotti derivanti dal petrolio	5	1	0	-	400,0	7	1	600,0	0,0	0,0	5	1	1	400,0	400,0	8	3	166,7	0,0	0,0	-1	-2
fabbricazione di prodotti chimici e di fibre sintetiche e artificiali	66	83	50	32,0	-20,5	385	358	7,5	0,2	0,3	135	81	75	80,0	66,7	334	323	3,4	0,3	0,2	51	35
fabbricazione di articoli in gomma e materie plastiche	80	173	106	-24,5	-53,8	566	513	10,3	0,3	0,4	199	206	142	40,1	-3,4	646	541	19,4	0,4	0,4	-80	-28
fabbricazione di altri prodotti della lavorazione di minerali non metalliferi	100	187	142	-29,6	-46,5	618	606	2,0	0,4	0,4	284	175	213	33,3	62,3	729	651	12,0	0,6	0,5	-111	-45
metallurgia e fabbricazione di prodotti in metallo	768	1.525	1.002	-23,4	-49,6	4.536	4.350	4,3	2,8	3,1	1.629	1.626	1.439	13,2	0,2	4.833	4.177	15,7	3,3	3,2	-297	173
fabbricazione di apparecchiature elettriche, elettroniche, ottiche e a uso domestico	97	295	299	-67,6	-67,1	853	979	-12,9	0,4	0,6	310	264	348	-10,9	17,4	1.095	909	20,5	0,6	0,7	-242	70
fabbricazione di macchine ed apparecchi meccanici	184	439	337	-45,4	-58,1	1.292	1.317	-1,9	0,7	0,9	425	469	519	-18,1	-9,4	1.331	1.246	6,8	0,9	0,9	-39	71
fabbricazione di mezzi di trasporto	113	436	186	-39,2	-74,1	1.197	789	51,7	0,4	0,8	563	376	325	73,2	49,7	1.433	733	95,5	1,1	1,0	-236	56
riparazione, manutenzione ed installazione di macchine ed apparecchiature	189	364	360	-47,5	-48,1	1.226	1.144	7,2	0,7	0,8	450	337	282	59,6	33,5	1.284	966	32,9	0,9	0,9	-58	178
altre industrie manifatturiere	20	32	34	-41,2	-37,5	124	120	3,3	0,1	0,1	52	34	47	10,6	52,9	137	132	3,8	0,1	0,1	-13	-12
tot. Industria manifatturiera	3.822	7.936	5.963	-35,9	-51,8	25.286	24.950	1,3	14,0	17,3	7.965	8.452	7.292	9,2	-5,8	27.151	23.678	14,7	16,0	18,0	-1.865	1.272
fornitura di energia elettrica, gas, vapore e aria condizionata	23	24	29	-20,7	-4,2	125	144	-13,2	0,1	0,1	41	32	32	28,1	28,1	117	130	-10,0	0,1	0,1	8	14
fornitura di acqua; reti fognarie, attività di gestione dei rifiuti e risanamento	75	116	144	-47,9	-35,3	411	508	-19,1	0,3	0,3	258	131	169	52,7	96,9	557	535	4,1	0,5	0,4	-146	-27
tot. Industria in senso stretto	3.926	8.088	6.147	-36,1	-51,5	25.860	25.640	0,9	14,4	17,7	8.280	8.628	7.507	10,3	-4,0	27.879	24.393	14,3	16,7	18,5	-2.019	1.247
costruzioni	1.507	1.995	1.558	-3,3	-24,5	6.919	6.148	12,5	5,5	4,7	2.505	1.940	1.930	29,8	29,1	7.394	6.239	18,5	5,0	4,9	-475	-91
tot. Industria	5.433	10.083	7.705	-29,5	-46,1	32.779	31.788	3,1	19,9	22,4	10.785	10.568	9.437	14,3	2,1	35.273	30.632	15,2	21,7	23,4	-2.494	1.156
commercio all'ingrosso e al dettaglio; riparazione di autoveicoli e motocicli	2.308	2.492	2.727	-15,4	-7,4	9.898	8.319	19,0	8,5	6,8	3.482	2.654	2.378	46,4	31,2	10.170	7.759	31,1	7,0	6,7	-272	560
trasporto e magazzinaggio	848	1.152	958	-11,5	-26,4	4.173	3.567	17,0	3,1	2,8	1.642	1.000	1.082	51,8	64,2	4.581	3.277	39,8	3,3	3,0	-408	290
attività dei servizi di alloggio e di ristorazione	5.123	8.090	5.425	-5,6	-36,7	29.051	23.984	21,1	18,8	19,8	8.815	8.558	6.446	36,8	3,0	29.151	23.580	23,6	17,8	19,3	-100	404
servizi di informazione e comunicazione	352	330	395	-10,9	6,7	1.680	1.697	-1,0	1,3	1,1	633	363	416	52,2	74,4	1.758	1.553	13,2	1,3	1,2	-78	144
attività finanziarie e assicurative	29	56	53	-45,3	-48,2	209	192	8,9	0,1	0,1	82	62	73	12,3	32,3	274	229	19,7	0,2	0,2	-65	-37
attività immobiliari	40	56	60	-33,3	-28,6	280	180	55,6	0,1	0,2	116	72	49	136,7	61,1	292	137	113,1	0,2	0,2	-12	43
attività professionali, scientifiche e tecniche	466	559	377	23,6	-16,6	2.023	1.604	26,1	1,7	1,4	759	628	402	88,8	20,9	2.017	1.569	28,6	1,5	1,3	6	35
noleggio, agenzie di viaggio, servizi di supporto alle imprese	2.510	2.661	2.482	1,1	-5,7	10.800	9.350	15,5	9,2	7,4	4.108	2.616	3.154	30,2	57,0	11.188	8.950	25,0	8,3	7,4	-388	400
amministrazione pubblica e difesa; assicurazione sociale obbligatoria	564	670	767	-26,5	-15,8	3.261	3.357	-2,9	2,1	2,2	831	570	1.151	-27,8	45,8	3.305	3.810	-13,3	1,7	2,2	-44	-453
istruzione	3.020	5.614	7.696	-60,8	-46,2	14.377	18.338	-21,6	11,1	9,8	2.930	2.136	6.249	-53,1	37,2	14.246	17.742	-19,7	5,9	9,5	131	596
sanità e assistenza sociale	757	993	925	-18,2	-23,8	3.710	3.832	-3,2	2,8	2,5	1.623	1.102	1.153	40,8	47,3	4.278	3.525	21,4	3,3	2,8	-568	307
attività artistiche, sportive, di intrattenimento e divertimento	968	2.139	1.142	-15,2	-54,7	5.462	5.275	3,5	3,5	3,7	1.044	2.103	1.247	-16,3	-50,4	5.331	5.297	0,6	2,1	3,5	131	-22
altre attività di servizi	842	1.274	1.326	-36,5	-33,9	4.962	5.235	-5,2	3,1	3,4	1.640	1.467	1.602	2,4	11,8	5.125	4.914	4,3	3,3	3,4	-163	321
attività di famiglie e convivenze come datori di lavoro per personale domestico; produzione di beni e servizi indifferenziati per uso proprio da parte di famiglie e convivenze	1.742	2.124	1.873	-7,0	-18,0	8.008	7.906	1,3	6,4	5,5	1.549	2.190	2.083	-25,6	-29,3	7.712	8.157	-5,5	3,1	5,1	296	-251
tot. Terziario	19.569	28.210	26.206	-25,3	-30,6	97.894	92.836	5,4	71,7	66,8	29.254	25.521	27.485	6,4	14,6	99.428	90.499	9,9	58,9	66,0	-1.534	2.337
Non Disp.	31	27	17	82,4	14,8	111	69	60,9	0,1	0,1	47	29	34	38,2	62,1	112	86	30,2	0,1	0,1	-1	-17
Totale	27.276	41.433	36.603	-25,5	-34,2	146.474	141.120	3,8	100	100	49.653	38.879	47.433	4,7	27,7	150.738	138.141	9,1	100	100	-4.264	2.979

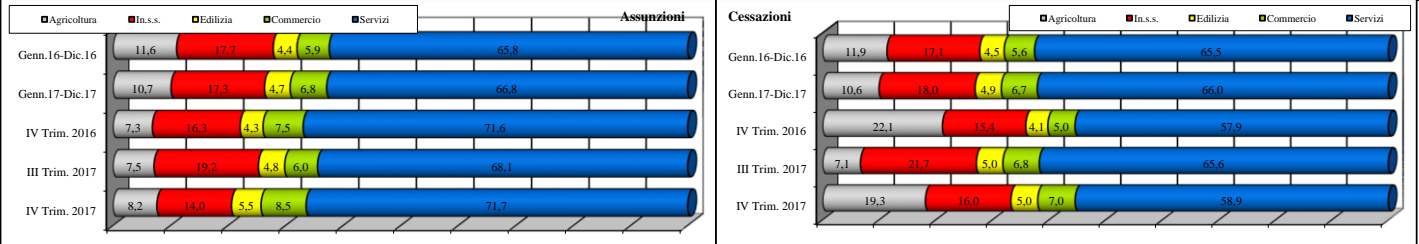

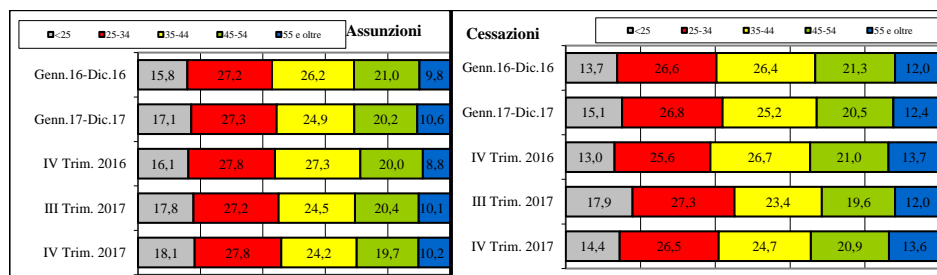

Assunzioni	IV Trim. 2017	III Trim. 2017	IV Trim. 2016	VAR ANNUA	VAR TRIM.	Genn.17-Dic.17	Genn.16-Dic.16	VAR ANNUA
<25	4.942	7.368	5.894	-16,2	-32,9	25.017	22.275	12,3
25-34	7.575	11.286	10.172	-25,5	-32,9	40.019	38.359	4,3
35-44	6.592	10.147	10.010	-34,1	-35,0	36.423	37.027	-1,6
45-54	5.386	8.455	7.318	-26,4	-36,3	29.557	29.604	-0,2
55 e oltre	2.781	4.177	3.209	-13,3	-33,4	15.458	13.855	11,6
Totale ingressi	27.276	41.433	36.603	-25,5	-34,2	146.474	141.120	3,8
Cessazioni	IV Trim. 2017	III Trim. 2017	IV Trim. 2016	VAR ANNUA	VAR TRIM.	Genn.17-Dic.17	Genn.16-Dic.16	VAR ANNUA
<25	7.157	6.952	6.178	15,8	2,9	22.712	18.986	19,6
25-34	13.146	10.596	12.164	8,1	24,1	40.473	36.713	10,2
35-44	12.257	9.083	12.641	-3,0	34,9	37.953	36.482	4,0
45-54	10.353	7.601	9.945	4,1	36,2	30.885	29.420	5,0
55 e oltre	6.740	4.647	6.505	3,6	45,0	18.715	16.540	13,1
Totale Uscite	49.653	38.879	47.433	4,7	27,7	150.738	138.141	9,1

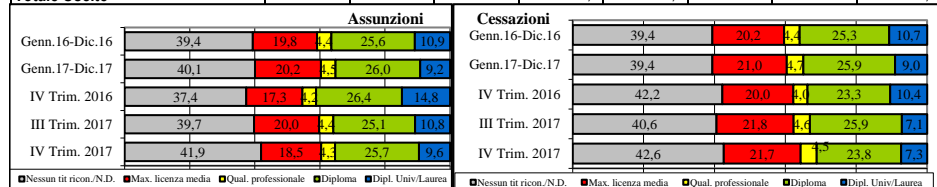

Assunzioni	IV Trim. 2017	III Trim. 2017	IV Trim. 2016	VAR ANNUA	VAR TRIM.	Genn.17-Dic.17	Genn.16-Dic.16	VAR ANNUA
Nessun tit ricon./N.D.	11.430	16.460	13.683	-16,5	-30,6	58.679	55.531	5,7
Max. licenza media	5.044	8.305	6.324	-20,2	-39,3	29.630	27.886	6,3
Qual. professionale	1.163	1.812	1.525	-23,7	-35,8	6.635	6.204	6,9
Diploma	7.022	10.383	9.648	-27,2	-32,4	38.028	36.160	5,2
Dipl. Univ./Laurea	2.617	4.473	5.423	-51,7	-41,5	13.502	15.339	-12,0
Totale ingressi	27.276	41.433	36.603	-25,5	-34,2	146.474	141.120	3,8
Incid.laureati e diplomati	35,3	35,9	41,2			35,2	36,5	
Cessazioni	IV Trim. 2017	III Trim. 2017	IV Trim. 2016	VAR ANNUA	VAR TRIM.	Genn.17-Dic.17	Genn.16-Dic.16	VAR ANNUA
Nessun tit ricon./N.D.	21.159	15.770	20.013	5,7	34,2	59.359	54.468	9,0
Max. licenza media	10.776	8.471	9.510	13,3	27,2	31.728	27.957	13,5
Qual. professionale	2.251	1.794	1.916	17,5	25,5	7.046	6.046	16,5
Diploma	11.833	10.072	11.053	7,1	17,5	39.024	34.945	11,7
Dipl. Univ./Laurea	3.634	2.772	4.941	-26,5	31,1	13.581	14.725	-7,8
Totale Uscite	49.653	38.879	47.433	4,7	27,7	150.738	138.141	9,1
Incid.laureati e diplomati	31,2	33,0	33,7			34,9	36,0	

Assunzioni	IV Trim. 2017	III Trim. 2017	IV Trim. 2016	VAR ANNUA	VAR TRIM.	Genn.17-Dic.17	Genn.16-Dic.16	VAR ANNUA
I - Legislatori, dirigenti e imprend.	49	70	65	-24,6	-30,0	275	293	-6,1
II - Prof.intel.scientif.e el.spec.	3.497	6.868	8.517	-58,9	-49,1	18.089	22.535	-19,7
III - Professioni tecniche	1.483	2.035	1.729	-14,2	-27,1	7.340	7.074	3,8
IV - Impiegati	1.849	2.341	2.162	-14,5	-21,0	9.217	9.033	2,0
V - Prof.qual.commerc.e serv.	8.823	11.564	9.481	-6,9	-23,7	42.762	35.484	20,5
VI - Artigiani, op.special.e agric.	2.883	4.258	3.696	-22,0	-32,3	15.529	14.660	5,9
VII - Cond.impianti e op.semiq.	2.396	5.588	3.478	-31,1	-57,1	17.337	16.617	4,3
VIII - Professioni non qualificate	6.295	8.709	7.475	-15,8	-27,7	35.924	35.424	1,4
IX - Forze armate/non disponibile	1	0	0	--	--	1	0	--
Totale ingressi	27.276	41.433	36.603	-25,5	-34,2	146.474	141.120	3,8
Cessazioni	IV Trim. 2017	III Trim. 2017	IV Trim. 2016	VAR ANNUA	VAR TRIM.	Genn.17-Dic.17	Genn.16-Dic.16	VAR ANNUA
I - Legislatori, dirigenti e imprend.	141	75	158	-10,8	88,0	351	427	-17,8
II - Prof.intel.scientif.e el.spec.	3.748	3.768	7.527	-50,2	-0,5	17.795	21.858	-18,6
III - Professioni tecniche	2.628	1.933	2.160	21,7	36,0	7.550	6.860	10,1
IV - Impiegati	3.432	2.589	2.461	39,5	32,6	9.977	8.691	14,8
V - Prof.qual.commerc.e serv.	12.808	12.131	9.782	30,9	5,6	42.707	34.414	24,1
VI - Artigiani, op.special.e agric.	8.823	4.399	5.269	10,5	32,4	16.307	14.633	11,4
VII - Cond.impianti e op.semiq.	5.518	5.528	4.602	19,9	-0,2	18.602	16.411	13,4
VIII - Professioni non qualificate	15.553	8.455	15.473	0,5	84,0	37.444	34.843	7,5
IX - Forze armate/non disponibile	2	1	1	100,0	100,0	5	4	25,0
Totale Uscite	49.653	38.879	47.433	4,7	27,7	150.738	138.141	9,1

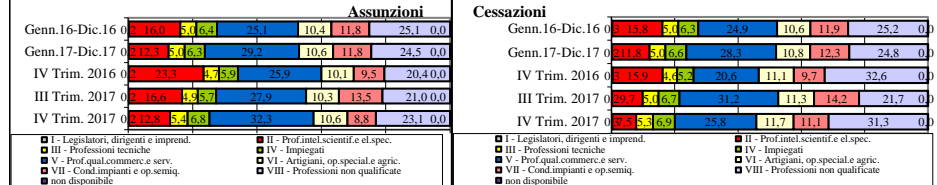

Assunzioni	IV Trim. 2017	III Trim. 2017	IV Trim. 2016	VAR ANNUA	VAR TRIM.	Genn.17-Dic.17	Genn.16-Dic.16	VAR ANNUA
I - Legislatori, dirigenti e imprend.	49	70	65	-24,6	-30,0	275	293	-6,1
II - Prof.intel.scientif.e el.spec.	3.497	6.868	8.517	-58,9	-49,1	18.089	22.535	-19,7
III - Professioni tecniche	1.483	2.035	1.729	-14,2	-27,1	7.340	7.074	3,8
IV - Impiegati	1.849	2.341	2.162	-14,5	-21,0	9.217	9.033	2,0
V - Prof.qual.commerc.e serv.	8.823	11.564	9.481	-6,9	-23,7	42.762	35.484	20,5
VI - Artigiani, op.special.e agric.	2.883	4.258	3.696	-22,0	-32,3	15.529	14.660	5,9
VII - Cond.impianti e op.semiq.	2.396	5.588	3.478	-31,1	-57,1	17.337	16.617	4,3
VIII - Professioni non qualificate	6.295	8.709	7.475	-15,8	-27,7	35.924	35.424	1,4
IX - Forze armate/non disponibile	1	0	0	--	--	1	0	--
Totale ingressi	27.276	41.433	36.603	-25,5	-34,2	146.474	141.120	3,8
Cessazioni	IV Trim. 2017	III Trim. 2017	IV Trim. 2016	VAR ANNUA	VAR TRIM.	Genn.17-Dic.17	Genn.16-Dic.16	VAR ANNUA
I - Legislatori, dirigenti e imprend.	141	75	158	-10,8	88,0	351	427	-17,8
II - Prof.intel.scientif.e el.spec.	3.748	3.768	7.527	-50,2	-0,5	17.795	21.858	-18,6
III - Professioni tecniche	2.628	1.933	2.160	21,7	36,0	7.550	6.860	10,1
IV - Impiegati	3.432	2.589	2.461	39,5	32,6	9.977	8.691	14,8
V - Prof.qual.commerc.e serv.	12.808	12.131	9.782	30,9	5,6	42.707	34.414	24,1
VI - Artigiani, op.special.e agric.	8.823	4.399	5.269	10,5	32,4	16.307	14.633	11,4
VII - Cond.impianti e op.semiq.	5.518	5.528	4.602	19,9	-0,2	18.602	16.411	13,4
VIII - Professioni non qualificate	15.553	8.455	15.473	0,5	84,0	37.444	34.843	7,5
IX - Forze armate/non disponibile	2	1	1	100,0	100,0	5	4	25,0
Totale Uscite	49.653	38.879	47.433	4,7	27,7	150.738	138.141	9,1

Il confronto con le cessazioni mostra saldi negativi dell'occupazione nell'industria (-2.494 unità) a seguito delle perdite nel manifatturiero (-1.865) - prodotte dalla metallurgia, dall'industria alimentare, dall'abbigliamento, dalla fabbricazione della carta e dalla fabbricazione di apparecchiature elettriche - e nelle costruzioni (-475).

Anche nel terziario si sono registrati dei cali (-1.534) con particolare riguardo alle attività di trasporto e magazzinaggio, alla sanità, e al commercio. In calo anche l'occupazione agricola (-229).

Significativo, infine, che il calo delle assunzioni del tempo indeterminato è presente in quasi tutti i comparti tranne che nella fabbricazione di macchine, nella fabbricazione della carta, nell'industria del legno e nell'industria tessile.

Nel 2017 il numero di assunzioni è aumentato per i più giovani (25.017, +12,3% per gli under 25) ma anche per i 25-34enni (40.019, +4,3%). In calo, invece, le assunzioni delle fasce centrali (36.423, -1,6% per i 35-44enni e 29.557, -0,2% per i 45-54enni).

Per tutte le fasce di età si registrano cali nelle assunzioni a tempo indeterminato, particolarmente marcati per gli under 30 (-30,8%).

Aumentano le assunzioni di chi possiede al massimo la licenza media (+6,3%), dei diplomati (+5,2%), quelle relative ai possessori di una qualifica professionale (+6,9%) e di coloro di cui non si conosce il titolo di studio o che possiedono un titolo non riconosciuto nel nostro Paese (+5,7%), per lo più cittadini provenienti da altre regioni (di cui non si dispone di tali informazioni in quanto non censite negli archivi dei Centri per l'impiego) e stranieri. Risultano in calo le assunzioni dei laureati (-12%) in particolar modo quelle a tempo indeterminato (-61,5%).

Con riferimento al tipo di professione svolta aumentano soprattutto le assunzioni delle professioni qualificate nel commercio e nei servizi (macrogruppo V, +20,5%), quelle degli artigiani, operai specializzati (macrogruppo VI, +5,9%), gli operai semiqualeficati (macrogruppo VII, +4,3%) e le professioni tecniche (macrogruppo III). In calo le professioni intellettuali e scientifiche (macrogruppo II). In tutti i macrogruppi professionali si riscontra una flessione delle assunzioni a tempo indeterminato.

Prime 50 pofessioni per numero di assunzioni con contratti a tempo indeterminato	Assunzioni									Peso Professioni	
	IV Trim. 2017	III Trim. 2017	IV Trim. 2016	VAR ANNUA	VAR TRIM.	Genn.17- Dic.17	Genn.16- Dic.16	VAR ANNUA	IV Trim. 2017	Genn.17- Dic.17	
Addetti agli affari generali	123	207	271	-54,6	-40,6	740	860	-14,0	6,7	6,8	
Commessi delle vendite al minuto	110	105	255	-56,9	4,8	573	793	-27,7	5,9	5,3	
Manovali e personale non qualificato dell'edilizia civile e professioni assimilate	95	156	127	-25,2	-39,1	557	603	-7,6	5,1	5,1	
Cuochi in alberghi e ristoranti	51	88	162	-68,5	-42,0	385	528	-27,1	2,8	3,6	
Personale non qualificato addetto ai servizi di pulizia di uffici ed esercizi commerciali	70	74	152	-53,9	-5,4	370	565	-34,5	3,8	3,4	
Conduuttori di mezzi pesanti e camion	59	101	99	-40,4	-41,6	330	354	-6,8	3,2	3,0	
Camerieri e professioni assimilate	39	81	173	-77,5	-51,9	321	513	-37,4	2,1	3,0	
Professioni sanitarie infermieristiche ed osteriche	40	26	38	5,3	53,8	291	99	193,9	2,2	2,7	
Addetti alla preparazione, alla cottura e alla distribuzione di cibi	33	133	39	-15,4	-75,2	244	158	54,4	1,8	2,3	
Baristi e professioni assimilate	31	50	88	-64,8	-38,0	212	404	-47,5	1,7	2,0	
Muratori in pietra, mattoni, refrattari	52	50	71	-26,8	4,0	207	237	-12,7	2,8	1,9	
Personale non qualificato nei servizi ricreativi e culturali	46	54	99	-53,5	-14,8	201	499	-59,7	2,5	1,9	
Addetti a funzioni di segreteria	44	48	95	-53,7	-8,3	200	305	-34,4	2,4	1,8	
Operai addetti ai servizi di igiene e pulizia	22	39	38	-42,1	-43,6	184	236	-22,0	1,2	1,7	
Addetti all'assistenza personale	32	40	59	-45,8	-20,0	174	198	-12,1	1,7	1,6	
Tessitori e maglieristi a mano e su telai manuali	21	29	32	-34,4	-27,6	137	115	19,1	1,1	1,3	
Facchini, addetti allo spostamento merci ed assimilati	30	34	79	-62,0	-11,8	136	220	-38,2	1,6	1,3	
Addetti alla gestione dei magazzini e e professioni assimilate	23	39	48	-52,1	-41,0	134	140	-4,3	1,2	1,2	
Operai addetti a macchinari industriali per confezioni di abbigliamento in stoffa e assimilati	21	30	68	-69,1	-30,0	129	144	-10,4	1,1	1,2	
Professioni qualificate nei servizi sanitari e sociali	16	38	43	-62,8	-57,9	129	158	-18,4	0,9	1,2	
Autisti di taxi, conduuttori di automobili, furgoni e altri veicoli	21	29	26	-19,2	-27,6	122	134	-9,0	1,1	1,1	
Personale non qualificato nei servizi di ristorazione	13	50	38	-65,8	-74,0	111	146	-24,0	0,7	1,0	
Sarti e tagliatori artigianali, modellisti e cappellai	13	14	28	-53,6	-7,1	100	118	-15,3	0,7	0,9	
Installatori di linee elettriche, riparatori e cavi	18	17	21	-14,3	5,9	91	79	15,2	1,0	0,8	
Acconciatori	25	16	34	-26,5	56,3	86	99	-13,1	1,4	0,8	
Personale non qualificato delle attività industriali e professioni assimilate	16	18	52	-69,2	-11,1	85	149	-43,0	0,9	0,8	
Meccanici artigianali, rparatori e manutentori di automobili e professioni assimilate	16	16	35	-54,3	0,0	83	103	-19,4	0,9	0,8	
Intrattenitori	28	18	22	27,3	55,6	77	118	-34,7	1,5	0,7	
Carpentieri e falegnami nell'edilizia (esclusi i parchettisti)	9	30	22	-59,1	-70,0	77	123	-37,4	0,5	0,7	
Contabili e professioni assimilate	15	10	29	-48,3	50,0	72	109	-33,9	0,8	0,7	
Falegnami ed attrezzisti di macchine per la lavorazione del legno	13	18	24	-45,8	-27,8	66	58	13,8	0,7	0,6	
Personale non qualificato addetto all'imballaggio e al magazzino	13	12	100	-87,0	8,3	64	160	-60,0	0,7	0,6	
Tecnici della vendita e della distribuzione	11	15	10	10,0	-26,7	64	53	20,8	0,6	0,6	
Addetti al lavaggio veicoli	11	13	7	57,1	-15,4	62	71	-12,7	0,6	0,6	
Idraulici e posatori di tubazioni idrauliche e di gas	12	13	27	-55,6	-7,7	58	62	-6,5	0,6	0,5	
Analisti e progettisti di software	9	15	18	-50,0	-40,0	54	48	12,5	0,5	0,5	
Meccanici e montatori di macchinari industriali ed assimilati	12	9	25	-52,0	33,3	48	55	-12,7	0,6	0,4	
Braccianti agricoli	10	6	16	-37,5	66,7	46	76	-39,5	0,5	0,4	
Lastroferatori	8	7	8	0,0	14,3	46	46	0,0	0,4	0,4	
Elettricisti nelle costruzioni civili e professioni assimilate	9	11	38	-76,3	-18,2	42	99	-57,6	0,5	0,4	
Addetti alle consegne	10	5	6	66,7	100,0	41	48	-14,6	0,5	0,4	
Personale non qualificato addetto ai servizi di custodia di edifici, attrezzature e beni	18	7	17	5,9	157,1	39	52	-25,0	1,0	0,4	
Operai addetti a macchinari per la filatura e la bobinatura	19	0	13	46,2	--	37	23	60,9	1,0	0,3	
Tecnici programmatori	10	11	21	-52,4	-9,1	35	60	-41,7	0,5	0,3	
Lavoratori forestali specializzati	8	4	7	14,3	100,0	31	18	72,2	0,4	0,3	
Addetti all'informazione nei Call Center (senza funzioni di vendita)	19	2	25	-24,0	850,0	30	42	-28,6	1,0	0,3	
Collaboratori domestici e professioni assimilate	7	6	11	-36,4	16,7	28	32	-12,5	0,4	0,3	
Tecnici del marketing	10	7	4	150,0	42,9	27	9	200,0	0,5	0,2	
Addetti all'accoglienza e all'informazione nelle imprese e negli enti pubblici	7	4	12	-41,7	75,0	25	54	-53,7	0,4	0,2	
Operatori ecologici e altri raccoglitori e separatori di rifiuti	11	5	23	-52,2	120,0	21	26	-19,2	0,6	0,2	
Altre	490	1.321	1.071	-54,2	-62,9	3.402	4.482	-24,1	26,5	31,4	
Totale ingressi con contratti a Tempo indeterminato	1.849	3.131	3.826	-51,7	-40,9	10.824	13.881	-22,0	100	100	

Prime 25 professioni per numero di assunzioni con contratti diversi dal tempo indeterminato	Assunzioni								Peso Professioni	
	IV Trim. 2017	III Trim. 2017	IV Trim. 2016	VAR ANNUA	VAR TRIM.	Genn.17- Dic.17	Genn.16- Dic.16	VAR ANNUA	IV Trim. 2017	Genn.17- Dic.17
Camerieri e professioni assimilate	2.444	4.197	2.532	-3,5	-41,8	13.993	12.046	16,2	9,6	10,3
Braccianti agricoli	1.425	1.962	1.678	-15,1	-27,4	10.368	11.239	-7,7	5,6	7,6
Addetti all'assistenza personale	1.274	1.685	1.309	-2,7	-24,4	5.951	5.721	4,0	5,0	4,4
Commessi delle vendite al minuto	1.495	1.354	1.551	-3,6	10,4	5.450	4.216	29,3	5,9	4,0
Conduuttori di macchinari per la produzione di pasticceria e prodotti da forno	457	1.771	707	-35,4	-74,2	5.200	4.716	10,3	1,8	3,8
Baristi e professioni assimilate	720	1.028	684	5,3	-30,0	3.866	2.270	70,3	2,8	2,8
Cuochi in alberghi e ristoranti	740	784	646	14,6	-5,6	3.783	2.567	47,4	2,9	2,8
Collaboratori domestici e professioni assimilate	759	765	812	-6,5	-0,8	3.409	3.554	-4,1	3,0	2,5
Facchini, addetti allo spostamento merci ed assimilati	593	833	669	-11,4	-28,8	3.227	2.798	15,3	2,3	2,4
Personale non qualificato delle attività industriali e professioni assimilate	409	1.004	609	-32,8	-59,3	3.135	2.829	10,8	1,6	2,3
Personale non qualificato nei servizi di ristorazione	517	814	596	-13,3	-36,5	3.041	2.601	16,9	2,0	2,2
Professori di scuola pre-primaria	557	547	1.130	-50,7	1,8	2.952	3.564	-17,2	2,2	2,2
Professori di scuola primaria	524	791	1.433	-63,4	-33,8	2.665	3.183	-16,3	2,1	2,0
Compositori, musicisti e cantanti	376	1.186	586	-35,8	-68,3	2.537	2.866	-11,5	1,5	1,9
Professori di scuola secondaria superiore	483	1.202	1.876	-74,3	-59,8	2.358	3.510	-32,8	1,9	1,7
Personale non qualificato addetto ai servizi di pulizia di uffici ed esercizi commerciali	340	658	454	-25,1	-48,3	2.221	2.184	1,7	1,3	1,6
Bidelli e professioni assimilate	521	478	660	-21,1	9,0	2.117	2.045	3,5	2,0	1,6
Manovali e personale non qualificato dell'edilizia civile e professioni assimilate	404	563	352	14,8	-28,2	1.766	1.363	29,6	1,6	1,3
Addetti agli affari generali	361	467	409	-11,7	-22,7	1.755	1.577	11,3	1,4	1,3
Professori di scuola secondaria inferiore	320	799	1.150	-72,2	-59,9	1.606	2.264	-29,1	1,3	1,2
Addetti alla preparazione, alla cottura e alla distribuzione di cibi	314	398	326	-3,7	-21,1	1.604	1.115	43,9	1,2	1,2
Conduuttori di mezzi pesanti e camion	298	462	295	1,0	-35,5	1.568	1.117	40,4	1,2	1,2
Specialisti nell'educazione e nella formazione di soggetti diversamente abili	395	732	1.100	-64,1	-46,0	1.457	1.811	-19,5	1,6	1,1
Lavoratori forestali specializzati	262	329	305	-14,1	-20,4	1.342	1.235	8,7	1,0	1,0
Addetti all'informazione nei Call Center (senza funzioni di vendita)	283	246	287	-1,4	15,0	1.241	1.424	-12,9	1,1	0,9
Altre	9.156	13.247	10.621	-13,8	-30,9	47.038	43.424	8,3	36,0	34,7
Totale ingressi con contratti diversi dal Tempo indeterminato	25.427	38.302	32.777	-22,4	-33,6	135.650	127.239	26	100	100

Assunzioni a tempo indeterminato	IV Trim. 2017	III Trim. 2017	IV Trim. 2016	VAR ANNUA	VAR TRIM.	Genn.17- Dic.17	Genn.16- Dic.16	VAR ANNUA
AGRICOLTURA, SILVICOLTURA E PESCA	61	43	48	27,1	41,9	258	294	-12,2
ESTRAZIONE DI MINERALI DA CAVE E MINIERE	1	3	4	-75,0	-66,7	13	17	-23,5
INDUSTRIA MANIFATTURIERA	336	478	851	-60,5	-29,7	1.942	2.373	-18,2
altre industrie manifatturiere	2	1	10	-80,0	100,0	13	31	-58,1
fabbricazione della carta e dei prodotti di carta	9	6	15	-40,0	50,0	49	39	25,6
fabbricazione di altri prodotti della lavorazione di minerali non metalliferi	19	26	37	-48,6	-26,9	90	134	-32,8
fabbricazione di apparecchiature elettriche, elettroniche, ottiche e a uso domestico	11	20	53	-79,2	-45,0	67	94	-28,7
fabbricazione di articoli in gomma e materie plastiche	9	4	11	-18,2	125,0	28	39	-28,2
fabbricazione di coke e di prodotti derivanti dal petrolio	1	0	0	--	--	1	0	--
fabbricazione di macchine ed apparecchi meccanici	26	35	36	-27,8	-25,7	125	112	11,6
fabbricazione di mezzi di trasporto	13	16	54	-75,9	-18,8	56	97	-42,3
fabbricazione di prodotti chimici e di fibre sintetiche e artificiali	5	6	12	-58,3	-16,7	31	48	-35,4
industria del legno e dei prodotti in legno	33	51	49	-32,7	-35,3	150	148	1,4
industrie alimentari, delle bevande	29	44	117	-75,2	-34,1	217	314	-30,9
industrie conciarie	1	4	8	-87,5	-75,0	12	14	-14,3
industrie del tabacco	0	0	0	--	--	1	0	--
industrie dell'abbigliamento	88	114	229	-61,6	-22,8	507	588	-13,8
industrie tessili	7	5	22	-68,2	40,0	64	56	14,3
metallurgia e fabbricazione di prodotti in metallo	56	106	149	-62,4	-47,2	378	478	-20,9
riparazione, manutenzione ed installazione di macchine ed apparecchiature	24	31	42	-42,9	-22,6	125	159	-21,4
stampa e riproduzione di supporti registrati	3	9	7	-57,1	-66,7	28	22	27,3
FORNITURA DI ENERGIA ELETTRICA, GAS, VAPORE E ARIA CONDIZIONATA	2	7	9	-77,8	-71,4	29	26	11,5
FORNITURA DI ACQUA; RETI FOGNARIE, ATTIVITÀ DI GESTIONE DEI RIFIUTI E RISANAMENTO COSTRUZIONI	16	9	44	-63,6	77,8	52	68	-23,5
	270	367	399	-32,3	-26,4	1.356	1.633	-17,0
COMMERCIO ALL'INGROSSO E AL DETTAGLIO; RIPARAZIONE DI AUTOVEICOLI E MOTOCICLI	241	271	513	-53,0	-11,1	1.268	1.602	-20,8
TRASPORTO E MAGAZZINAGGIO	116	132	244	-52,5	-12,1	564	680	-17,1
ATTIVITÀ DEI SERVIZI DI ALLOGGIO E DI RISTORAZIONE	163	399	470	-65,3	-59,1	1.342	1.839	-27,0
SERVIZI DI INFORMAZIONE E COMUNICAZIONE	45	60	88	-48,9	-25,0	208	293	-29,0
ATTIVITÀ FINANZIARIE E ASSICURATIVE	8	21	21	-61,9	-61,9	81	68	19,1
ATTIVITÀ IMMOBILIARI	9	3	13	-30,8	200,0	32	43	-25,6
ATTIVITÀ PROFESSIONALI, SCIENTIFICHE E TECNICHE	47	49	81	-42,0	-4,1	244	317	-23,0
NOLEGGIO, AGENZIE DI VIAGGIO, SERVIZI DI SUPPORTO ALLE IMPRESE	162	205	349	-53,6	-21,0	920	1.222	-24,7
AMMINISTRAZIONE PUBBLICA E DIFESA; ASSICURAZIONE SOCIALE OBBLIGATORIA	81	141	104	-22,1	-42,6	610	319	91,2
ISTRUZIONE	16	658	49	-67,3	-97,6	695	1.152	-39,7
SANITA' E ASSISTENZA SOCIALE	111	117	233	-52,4	-5,1	507	706	-28,2
ATTIVITÀ ARTISTICHE, SPORTIVE, DI INTRATTENIMENTO E DIVERTIMENTO	82	70	137	-40,1	17,1	316	695	-54,5
ALTRE ATTIVITÀ DI SERVIZI	70	84	140	-50,0	-16,7	325	472	-31,1
ATTIVITÀ DI FAMIGLIE E CONVIVENZE COME DATORI DI LAVORO PER PERSONALE DOMESTICO; PRODUZIONE DI BENI E SERVIZI INDIFFERENZIATI PER USO PROPRIO DA PARTE DI FAMIGLIE E CONVIVENZE	9	14	26	-65,4	-35,7	53	51	3,9
ORGANIZZAZIONI ED ORGANISMI EXTRATERRITORIALI	1	0	0	--	--	1	0	--
ND.	2	0	3	-33,3	--	8	11	-27,3
TOTALE CONTRATTI A T.I.	1.849	3.131	3.826	-51,7	-40,9	10.824	13.881	-22,0

Assunzioni a tempo indeterminato	IV Trim. 2017	III Trim. 2017	IV Trim. 2016	VAR ANNUA	VAR TRIM.	Genn.17- Dic.17	Genn.16- Dic.16	VAR ANNUA
1. LEGISLATORI, IMPRENDITORI E ALTA DIRIGENZA	18	36	33	-45,5	-50,0	109	116	-6,0
2. PROFESSIONI INTELLETTUALI, SCIENTIFICHE E DI ELEVATA SPECIALIZZAZIONE	92	660	174	-47,1	-86,1	1.019	1.448	-29,6
3. PROFESSIONI TECNICHE	235	267	317	-25,9	-12,0	1.157	1.163	-0,5
4. PROFESSIONI ESECUTIVE NEL LAVORO D'UFFICIO	249	350	547	-54,5	-28,9	1.356	1.725	-21,4
5. PROFESSIONI QUALIFICATE NELLE ATTIVITÀ COMMERCIALI E NEI SERVIZI	386	612	975	-60,4	-36,9	2.419	3.187	-24,1
6. ARTIGIANI, OPERAI SPECIALIZZATI E AGRICOLTORI	322	393	624	-48,4	-18,1	1.829	2.225	-17,8
7. CONDUTTORI DI IMPIANTI, OPERAI DI MACCHINARI FISSI E MOBILI E CONDUCENTI DI VEICOLI	177	273	399	-55,6	-35,2	938	1.104	-15,0
8. PROFESSIONI NON QUALIFICATE	370	540	757	-51,1	-31,5	1.997	2.913	-31,4
9. FORZE ARMATE	0	0	0	--	--	0	0	--
Contratti a tempo indeterminato	1.849	3.131	3.826	-51,7	-40,9	10.824	13.881	-22,0

Assunzioni a tempo indeterminato	IV Trim. 2017	III Trim. 2017	IV Trim. 2016	VAR ANNUA	VAR TRIM.	Genn.17- Dic.17	Genn.16- Dic.16	VAR ANNUA
<30	308	513	798	-61,4	-40,0	1.884	2.723	-30,8
30-44	881	1.407	1.798	-51,0	-37,4	4.977	6.344	-21,5
45-54	431	840	862	-50,0	-48,7	2.675	3.283	-18,5
55 e più	229	371	368	-37,8	-38,3	1.288	1.531	-15,9
TOTALE CONTRATTI A T.I.	1.849	3.131	3.826	-51,7	-40,9	10.824	13.881	-22,0

Assunzioni a tempo indeterminato	IV Trim. 2017	III Trim. 2017	IV Trim. 2016	VAR ANNUA	VAR TRIM.	Genn.17- Dic.17	Genn.16- Dic.16	VAR ANNUA
Nessun tit ricon./N.D.	924	1.371	1.678	-44,9	-32,6	3.886	6.615	-41,3
Max. licenza media	335	590	839	-60,1	-43,2	1.503	2.750	-45,3
Qual. professionale	62	95	161	-61,5	-34,7	248	458	-45,9
Diploma	417	647	863	-51,7	-35,5	1.598	2.868	-44,3
Dipl. Univ/Laurea	111	428	285	-61,1	-74,1	458	1.190	-61,5
TOTALE CONTRATTI A T.I.	1.849	3.131	3.826	-51,7	-40,9	10.824	13.881	-22,0

Assunzioni a tempo indeterminato	IV Trim. 2017	III Trim. 2017	IV Trim. 2016	VAR ANNUA	VAR TRIM.	Genn.17- Dic.17	Genn.16- Dic.16	VAR ANNUA
ITALIANI	1.329	2.527	2.879	-53,8	-47,4	8.191	10.358	-20,9
ALTRI PAESI UE	166	191	347	-52,2	-13,1	773	1.327	-41,7
PAESI EXTRA UE	354	413	600	-41,0	-14,3	1.860	2.196	-15,3
TOTALE CONTRATTI A T.I.	1.849	3.131	3.826	-51,7	-40,9	10.824	13.881	-22,0

Assunzioni	IV Trim. 2017	III Trim. 2017	IV Trim. 2016	VAR ANNUA	VAR TRIM.	Genn.17- Dic.17	Genn.16- Dic.16	VAR ANNUA
Italiani	21.107	33.107	29.329	-28,0	-36,2	113.908	109.238	4,3
Comunitari	2.246	2.816	2.633	-14,7	-20,2	11.307	11.219	0,8
Non Comunitari	3.923	5.510	4.641	-15,5	-28,8	21.259	20.663	2,9
Totale stranieri	6.169	8.326	7.274	-15,2	-25,9	32.566	31.882	2,1
Totale ingressi	27.276	41.433	36.603	-25,5	-34,2	146.474	141.120	3,8
Incidenza Stranieri	22,6	20,1	19,9			22,2	22,6	
Cessazioni	IV Trim. 2017	III Trim. 2017	IV Trim. 2016	VAR ANNUA	VAR TRIM.	Genn.17- Dic.17	Genn.16- Dic.16	VAR ANNUA
Italiani	37.857	30.454	35.640	6,2	24,3	117.591	106.345	10,6
Comunitari	3.910	3.063	4.113	-4,9	27,7	11.727	11.455	2,4
Non Comunitari	7.886	5.362	7.680	2,7	47,1	21.420	20.341	5,3
Totale stranieri	11.796	8.425	11.793	0,0	40,0	33.147	31.796	4,2
Totale Uscite	49.653	38.879	47.433	4,7	27,7	150.738	138.141	9,1
Incidenza Stranieri	23,8	21,7	24,9			22,0	23,0	

Assunzioni	IV Trim. 2017	III Trim. 2017	IV Trim. 2016	VAR ANNUA	VAR TRIM.	Genn.17- Dic.17	Genn.16- Dic.16	VAR ANNUA
MASCHI								
CPI Perugia	5.589	8.243	6.476	-13,7	-32,2	29.560	26.800	10,3
CPI Città di Castello	2.036	4.067	3.031	-32,8	-49,9	13.695	14.161	-3,3
CPI Foligno	2.416	3.725	3.222	-25,0	-35,1	13.620	12.461	9,3
CPI Terni	2.212	3.294	2.914	-24,1	-32,8	11.317	11.030	2,6
CPI Orvieto	564	857	644	-12,4	-34,2	3.161	2.973	6,3
Provincia di Perugia	10.041	16.035	12.729	-21,1	-37,4	56.875	53.422	6,5
Provincia di Terni	2.776	4.151	3.558	-22,0	-33,1	14.478	14.003	3,4
Totale ingressi	12.817	20.186	16.287	-21,3	-36,5	71.353	67.425	5,8
FEMMINE								
CPI Perugia	6.664	8.529	8.705	-23,4	-21,9	31.788	29.383	8,2
CPI Città di Castello	2.359	4.360	3.379	-30,2	-45,9	13.672	13.765	-0,7
CPI Foligno	2.900	3.332	3.473	-33,8	-31,0	11.733	11.775	-0,4
CPI Terni	2.585	4.157	3.777	-31,6	-37,8	14.894	15.577	-4,4
CPI Orvieto	551	869	982	-43,9	-36,6	3.034	3.195	-5,0
Provincia di Perugia	11.323	16.221	15.557	-27,2	-30,2	57.193	54.923	4,1
Provincia di Terni	3.136	5.026	4.759	-34,1	-37,6	17.928	18.772	-4,5
Totale ingressi	14.459	21.247	20.316	-28,8	-31,9	75.121	73.695	1,9
TOTALE ASSUNZIONI								
CPI Perugia	12.253	16.772	15.181	-19,3	-26,9	61.348	56.183	9,2
CPI Città di Castello	4.395	8.427	6.410	-31,4	-47,8	27.367	27.926	-2,0
CPI Foligno	4.716	7.057	6.695	-29,6	-33,2	25.353	24.236	4,6
CPI Terni	4.797	7.451	6.691	-28,3	-35,6	26.211	26.607	-1,5
CPI Orvieto	1.115	1.726	1.626	-31,4	-35,4	6.195	6.168	0,4
Provincia di Perugia	21.364	32.256	28.286	-24,5	-33,8	114.068	108.345	5,3
Provincia di Terni	5.912	9.177	8.317	-28,9	-35,6	32.406	32.775	-1,1
Totale ingressi	27.276	41.433	36.603	-25,5	-34,2	146.474	141.120	3,8

Cessazioni	IV Trim. 2017	III Trim. 2017	IV Trim. 2016	VAR ANNUA	VAR TRIM.	Genn.17- Dic.17	Genn.16- Dic.16	VAR ANNUA
MASCHI								
CPI Perugia	10.673	7.908	9.592	11,3	35,0	30.044	26.027	15,4
CPI Città di Castello	5.532	3.741	5.124	8,0	47,9	14.530	13.944	4,2
CPI Foligno	5.461	3.428	4.888	11,7	59,3	14.082	12.396	13,6
CPI Terni	3.848	3.346	3.274	17,5	15,0	12.059	10.249	17,7
CPI Orvieto	1.442	785	1.487	-3,0	83,7	3.252	2.902	12,1
Provincia di Perugia	21.666	15.077	19.604	10,5	43,7	58.656	52.367	12,0
Provincia di Terni	5.290	4.131	4.761	11,1	28,1	15.311	13.151	16,4
Totale Uscite	26.956	19.208	24.365	10,6	40,3	73.967	65.518	12,9
FEMMINE								
CPI Perugia	10.104	7.974	9.744	3,7	26,7	32.219	29.087	10,8
CPI Città di Castello	4.201	3.987	4.087	2,8	5,4	14.214	13.647	4,2
CPI Foligno	3.723	2.840	4.064	-8,4	31,1	11.927	11.483	3,9
CPI Terni	3.662	4.132	3.991	-8,2	-11,4	15.252	15.317	-0,4
CPI Orvieto	1.007	738	1.182	-14,8	36,4	3.159	3.089	2,3
Provincia di Perugia	18.028	14.801	17.895	0,7	21,8	58.360	54.217	7,6
Provincia di Terni	4.669	4.870	5.173	-9,7	-4,1	18.411	18.406	0,0
Totale Uscite	22.697	19.671	23.068	-1,6	15,4	76.771	72.623	5,7
TOTALE CESSAZIONI								
CPI Perugia	20.777	15.882	19.336	7,5	30,8	62.263	55.114	13,0
CPI Città di Castello	9.733	7.728	9.211	5,7	25,9	28.744	27.591	4,2
CPI Foligno	9.184	6.268	8.952	2,6	46,5	26.009	23.879	8,9
CPI Terni	7.510	7.478	7.265	3,4	0,4	27.311	25.566	6,8
CPI Orvieto	2.449	1.523	2.669	-8,2	60,8	6.411	5.991	7,0
Provincia di Perugia	39.694	29.878	37.499	5,9	32,9	117.016	106.584	9,8
Provincia di Terni	9.959	9.001	9.934	0,3	10,6	33.722	31.557	6,9
Totale Uscite	49.653	38.879	47.433	4,7	27,7	150.738	138.141	9,1

La graduatoria nel 2017 delle prime categorie professionali per numero di assunzioni registrate con contratti a tempo indeterminato vede al primo posto – con il 6,8% del totale delle assunzioni registrate nell'anno – gli addetti agli affari generali e al secondo dai commessi delle vendite al minuto (5,3%). Seguono poi nell'ordine i manovali e personale non qualificato dell'edilizia civile e professioni assimilate (5,1%), il personale non qualificato addetto ai servizi di pulizia di uffici ed esercizi commerciali (3,4%), i cuochi (3,6%), il personale non qualificato addetto ai servizi di pulizia di uffici (3,4%) e i conduttori di mezzi pesanti (3%).

Nella graduatoria delle assunzioni a termine figurano ai primi posti principalmente professioni soggette ad un elevato turnover che spesso fanno sì che a un elevato numero di occasioni di lavoro non corrisponda un numero elevato di giorni lavorati. Nell'ordine troviamo camerieri e professioni assimilate (10,3%), braccianti agricoli (7,6%) e addetti all'assistenza personale (4,4%).

L'aumento delle assunzioni ha riguardato sia i lavoratori italiani (+4,3%) sia gli stranieri (+2,1%) ed in particolare quelli di nazionalità non comunitaria (+2,9% a fronte di +0,8% dei comunitari).

Anche le cessazioni sono aumentate sia per gli stranieri (+4,2%) che per gli italiani (+10,6%); il confronto delle assunzioni con le cessazioni fa emergere per il 2017 una perdita occupazionale più rilevante per gli italiani (-3.683 unità, -581 unità per gli stranieri).

Le assunzioni nel 2017 sono aumentate in maniera rilevante nell'area del Centro per l'impiego di Perugia (+9%) mentre sono calate nel Centro per l'impiego di Città di Castello (-2%) e nel Centro per l'impiego di Terni (-1,5%). L'aumento più consistente si registra per i maschi del Centro per l'impiego di Perugia (+10,3%). L'area del Centro per l'impiego di Perugia ha offerto il 41,8% delle opportunità lavorative registrate in Umbria nel 2017, di cui circa la metà in aziende operanti nel comune capoluogo (20,3%).

Il confronto con le cessazioni mostra tuttavia che nel 2017 l'occupazione dipendente e parasubordinata è diminuita in tutte e 5 le aree.

Città di Castello mostra il saldo occupazionale peggiore (-1.377).

	Assunzioni									PESO COMUNI		Cessazioni									PESO COMUNI		SALDI OCCUPAZIONALI	
	IV Trim. 2017	III Trim. 2017	IV Trim. 2016	VAR ANNUA	VAR TRIM.	Genn.17- Dic.17	Genn.16- Dic.16	VAR ANNUA	IV Trim. 2017	Genn.1 7- Dic.17	IV Trim. 2017	III Trim. 2017	IV Trim. 2016	VAR ANNUA	VAR TRIM.	Genn.17- Dic.17	Genn.16- Dic.16	VAR ANNUA	IV Trim. 2017	Genn.17-Dic.17	Genn.17- Dic.17	Genn.16- Dic.16		
CPI Perugia	12.253	16.772	15.181	-19,3	-26,9	61.348	56.183	9,2	44,9	41,9	20.777	15.882	19.336	7,5	30,8	62.263	55.114	13,0	41,8	41,3	-915	1.069		
ASSISI	1.150	1.763	1.366	-15,8	-34,8	6.289	5.726	9,8	4,2	4,3	2.038	1.617	1.751	16,4	26,0	6.310	5.511	14,5	4,1	4,2	-21	215		
BASTIA UMBRA	903	1.174	840	7,5	-23,1	4.351	3.338	30,3	3,3	3,0	1.445	1.133	1.039	39,1	27,5	4.258	3.201	33,0	2,9	2,8	93	137		
BETTONA	77	86	78	-1,3	-10,5	389	337	15,4	0,3	0,3	152	92	126	20,6	65,2	391	361	8,3	0,3	0,3	-2	-24		
CANNARA	109	190	137	-20,4	-42,6	610	539	13,2	0,4	0,4	177	199	208	-14,9	-11,1	600	-	0,4	0,4	0,4	10	539		
CASTIGLIONE DEL LAGO	303	487	381	-20,5	-37,8	1.912	1.618	18,2	1,1	1,3	650	552	607	7,1	17,8	1.942	1.653	17,5	1,3	1,3	-30	-35		
CITTA' DELLA PIEVE	151	250	350	-56,9	-39,6	821	875	-6,2	0,6	0,6	271	217	337	-19,6	24,9	825	800	3,1	0,5	0,5	-4	75		
COLLAZZONE	157	179	83	89,2	-12,3	871	481	81,1	0,6	0,6	469	164	268	75,0	186,0	887	468	89,5	0,9	0,6	-16	13		
CORCIANO	762	1.212	1.069	-28,7	-37,1	4.239	3.881	9,2	2,8	2,9	1.307	1.250	1.250	4,6	4,6	4.427	3.822	15,8	2,6	2,9	-188	59		
DERUTA	132	229	154	-14,3	-42,4	851	690	23,3	0,5	0,6	298	185	266	12,0	61,1	847	688	23,1	0,6	0,6	4	2		
FRATTA TODINA	8	20	15	-46,7	-60,0	111	103	7,8	0,0	0,1	65	22	54	20,4	195,5	119	97	22,7	0,1	0,1	-8	6		
MAGIONE	261	452	411	-36,5	-42,3	1.574	1.493	5,4	1,0	1,1	452	509	483	-6,4	-11,2	1.595	1.419	12,4	0,9	1,1	-21	74		
MARSCIANO	399	556	559	-28,6	-28,2	2.088	2.609	-20,0	1,5	1,4	791	590	1.372	-42,3	34,1	2.207	2.703	-18,3	1,6	1,5	-119	-94		
MASSA MARTANA	115	99	139	-17,3	16,2	531	454	-17,0	0,4	0,4	172	81	144	19,4	112,3	538	434	24,0	0,3	0,4	-7	20		
MONTTE CASTELLO DI VIBIO	33	24	27	22,2	37,5	146	103	41,7	0,1	0,1	89	26	68	30,9	242,3	141	113	24,8	0,2	0,1	5	-10		
PACIANO	18	25	28	-35,7	-28,0	103	155	-33,5	0,1	0,1	60	35	81	-25,9	71,4	161	162	-0,6	0,1	0,1	-58	-7		
PANICALE	111	244	177	-37,3	-54,5	829	816	1,6	0,4	0,6	220	225	234	-6,0	-2,2	805	836	-3,7	0,4	0,5	24	-20		
PASSIGNANO SUL TRASIMENO	98	168	126	-22,2	-41,7	706	609	15,9	0,4	0,5	234	222	236	-0,8	5,4	685	573	19,5	0,5	0,5	21	36		
PERUGIA	6.658	8.404	8.191	-18,7	-20,8	30.305	28.147	-7,7	24,4	20,7	10.071	7.672	9.149	10,1	31,3	30.869	27.604	11,8	20,3	20,5	-564	543		
PIEGARO	66	86	112	-41,1	-23,3	389	491	-20,8	0,2	0,3	122	88	152	-19,7	38,6	417	468	-10,9	0,2	0,3	-28	23		
TODI	351	616	511	-31,3	-43,0	2.192	1.884	16,3	1,3	1,5	870	527	777	12,0	65,1	2.212	1.848	19,7	1,8	1,5	-20	36		
TORGIANO	201	299	259	-22,4	-32,8	1.113	1.018	9,3	0,7	0,8	438	234	389	12,6	87,2	1.088	1.028	5,8	0,9	0,7	25	-10		
TUORO SUL TRASIMENO	134	102	76	76,3	31,4	554	376	47,3	0,5	0,4	253	153	188	34,6	65,4	548	367	49,3	0,5	0,4	6	9		
VALFABRICA	56	107	92	-39,1	-47,7	374	440	-15,0	0,2	0,3	133	89	157	-15,3	49,4	391	437	-10,5	0,3	0,3	-17	3		
CPI Città di Castello	4.395	8.427	6.410	-31,4	-47,8	27.367	27.926	-2,0	16,1	18,7	9.733	7.728	9.211	5,7	25,9	28.744	27.591	4,2	19,6	19,1	-1.377	335		
CITERNA	75	205	201	-62,7	-63,4	884	913	-3,2	0,3	0,6	482	177	527	-8,5	172,3	886	841	5,4	1,0	0,6	-2	72		
CITTA' DI CASTELLO	1.216	2.633	1.976	-38,5	-53,8	8.541	8.576	-0,4	4,5	5,8	3.387	2.363	3.372	0,4	43,3	9.051	8.581	5,5	6,8	6,0	-510	-5		
COSTACCIARO	16	3	7	128,6	433,3	75	50	50,0	0,1	0,1	43	12	27	59,3	258,3	72	57	26,3	0,1	0,0	3	-7		
FOSSATO DI VICO	224	272	261	-14,2	-17,6	1.053	1.039	1,3	0,8	0,7	353	250	265	33,2	41,2	1.131	1.079	4,8	0,7	0,8	-78	-40		
GUBBIO	1.888	2.906	2.386	-20,9	-35,0	9.413	10.216	-7,9	6,9	6,4	2.462	2.762	2.434	1,2	-10,9	9.655	10.016	-3,6	5,0	6,4	-242	200		
LISCIANO NICCONI	17	40	15	13,3	-57,5	150	102	47,1	0,1	0,1	58	39	43	34,9	48,7	151	86	75,6	0,1	0,1	-1	16		
MONTTE SANTA MARIA TIBERINA	26	32	35	-25,7	-18,8	171	201	-14,9	0,1	0,1	89	35	100	-11,0	154,3	169	230	-26,5	0,2	0,1	2	-29		
MONTONE	63	211	102	-38,2	-70,1	564	423	33,3	0,2	0,4	227	172	185	22,7	32,0	531	383	38,6	0,5	0,4	33	40		
PIETRALLUNGA	34	46	36	-5,6	-26,1	182	195	-6,7	0,1	0,1	85	58	70	21,4	46,6	196	181	8,3	0,2	0,1	-14	14		
SAN GIUSTINO	299	695	443	-32,5	-57,0	2.179	2.160	0,9	1,1	1,5	969	621	785	23,4	56,0	2.401	2.124	13,0	2,0	1,6	-222	36		
SCHEGGIA E PASCELUPPO	5	23	8	-37,5	-78,3	57	55	3,6	0,0	0,0	14	20	9	55,6	-30,0	86	54	59,3	0,0	0,1	-29	1		
SIGILLO	49	135	144	-66,0	-63,7	380	382	-0,5	0,2	0,3	103	125	162	-36,4	-17,6	388	393	-1,3	0,2	0,3	-8	-11		
UMBERTIDE	483	1.226	796	-39,1	-60,6	3.718	3.614	-2,9	1,8	2,5	1.461	1.094	1.232	18,6	33,5	4.027	3.566	12,9	2,9	2,7	-309	48		
CPI Foligno	4.716	7.057	6.695	-29,6	-33,2	25.353	24.236	4,6	17,3	17,3	9.184	6.268	8.952	2,6	46,5	26.009	23.879	8,9	18,5	17,3	-656	357		
BEVAGNA	145	198	191	-24,1	-26,8	705	713	-1,1	0,5	0,5	308	172	308	0,0	0,0	695	675	3,0	0,6	0,5	10	38		
CAMPELLO SUL CLITUNNO	89	80	163	-45,4	11,3	356	381	-6,6	0,3	0,2	190	88	175	8,6	115,9	391	304	28,6	0,4	0,3	-35	77		
CASCIA	75	184	115	-34,8	-59,2	631	661	-4,5	0,3	0,4	263	121	310	-15,2	117,4	579	658	-12,0	0,5	0,4	52	3		
CASTEL RITALDI	52	61	48	8,3	-14,8	250	186	34,4	0,2	0,2	116	66	88	31,8	75,8	253	188	34,6	0,2	0,2	-3	-2		
CERRETO DI SPOLETO	81	73	133	-39,1	11,0	240	316	-24,1	0,3	0,2	80	50	132	-39,4	60,0	223	324	-31,2	0,2	0,1	17	-8		
FOLIGNO	1.441	2.067	1.904	-24,3	-30,3	7.317	6.644	10,1	5,3	5,0	2.635	1.735	2.073	27,1	51,9	7.535	6.446	16,9	5,3	5,0	-218	198		
GIANO DELL'UMBRIA	157	272	203	-22,7	-42,3	861	650	32,5	0,6	0,6	341	208	269	26,8	63,9	839	623	34,7	0,7	0,6	22	27		
GUALDO CATTANEO	466	662	653	-28,6	-29,6	2.788	2.888	-3,5	1,7	1,9	1.054	596	1.140	-7,5	76,8	2.819	3.099	-9,0	2,1	1,9	-31	-211		
GUALDO TADINO	279	371	522	-46,6	-24,8	1.282	1.334	-3,9	1,0	0,9	387	345	411	-5,8	12,2	1.350	1.228	9,9	0,8	0,9	-68	106		
MONTEFALCO	96	188	125	-23,2	-46,9	797	739	7,8	0,4	0,5	361	146	413	-12,6	147,3	802	760	5,5	0,7	0,5	-5	-21		
MONTELEONE DI SPOLETO	12	12	6	100,0	0,0	54	58	-6,9	0,0	0,0	42	5	35	20,0	740,0	52	49	6,1	0,1	0,0	2	9		
NOCERA UMBRA	82	184	168	-51,2	-55,4	503	475	5,9	0,3	0,3	164	152	169	-3,0	7,9	517	501	3,2	0,3	0,3	-14	-26		
NORCIA	223	313	248	-10,1	-28,8	1.036	1.047	-1,1	0,8	0,7	357	189	401	-11,0	88,9	992	1.106	-10,3	0,7	0,7	44	-59		
POGGIODOMO	0	3	0	-	-100,0	4	1	300,0	0,0	0,0	1	1	1	0,0	0,0	2	2	0,0	0,0	0,0	2	-1		
PRECI	14	29	23	-39,1	-51,7	95	98	-3,1	0,1	0,1	35	31	29	20,7	12,9	86	91	-5,5	0,1	0,1	9	7		
SANT'ANATOLIA DI NARCO	28	23	25	12,0	21,7	93	91	2,2	0,1	0,1	41	23	37	10,8	78,3	89	59	50,8	0,1	0,1	4	32		
SCHEGGINO	13	8	14	-7,1	62,5	66	65	1,5	0,0	0,0	21	16	23	-8,7	31,3	65	56	16,1	0,0	0,0	1	9		
SELLANO	9	30	10	-10,0	-70,0	76	44	72,7	0,0	0,1	24	28	22	9,1	-14,3	75	55	36,4	0,0	0,0	1	-11		
SPELLO	217	233	235	-7,7	-6,9	1.014	842	20,4	0,8	0,7	404	197	339	19,2	105,1	1.055	843	25,1	0,8	0,7	-41	-1		
SPOLETO	949	1.662	1.486	-36,1	-42,9	5.490	5.555	-12,2	3,5	3,7	1.745	1.666	2.026	-13,9	4,7	5.791	5.433	6,6	3,5	3,8	-301	122		
TREVI	270	363	405	-33,3	-25,6	1.555	1.344	15,7	1,0	1,1	565	396	523											

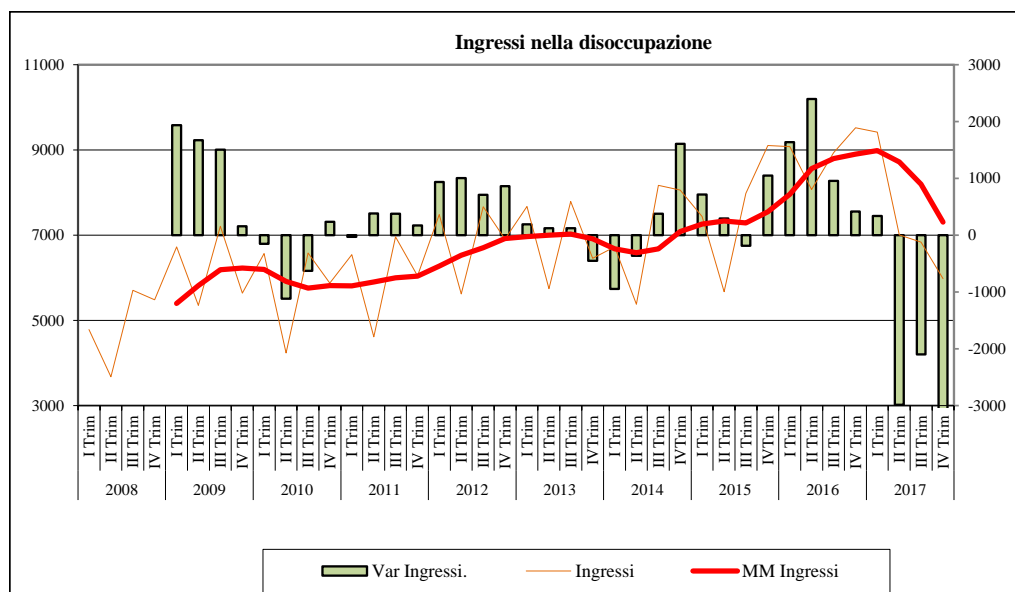

Ingressi nella disoccupazione	IV Trim. 2017	III Trim. 2017	IV Trim. 2016	VAR ANNUA	VAR TRIM.	Genn.17- Dic.17	Genn.16- Dic.16	VAR ANNUA
MASCHI								
Disoccupato	2.106	2.136	3.436	-38,7	-1,4	10.174	12.449	-18,3
Inoccupato	549	864	909	-39,6	-36,5	2.959	3.537	-16,3
Totale ingressi	2.655	3.000	4.345	-38,9	-11,5	13.133	15.986	-17,8
di cui percettori	774	699	704	9,9	10,7	2.551	3.149	-19,0
Incidenza Disoccupati	79,3	71,2	79,1			77,5	77,9	
Incidenza Percettori	29,2	23,3	16,2			19,4	19,7	
FEMMINE								
Disoccupato	2.733	3.158	4.181	-34,6	-13,5	13.200	15.456	-14,6
Inoccupato	594	678	994	-40,2	-12,4	2.905	4.160	-30,2
Totale ingressi	3.327	3.836	5.175	-35,7	-13,3	16.105	19.616	-17,9
di cui percettori	918	1.154	890	2,3	-0,9	3.612	4.146	0,0
Incidenza Disoccupati	82,1	82,3	80,8			82,0	78,8	
Incidenza Percettori	27,6	30,1	17,2			22,4	21,1	
TOTALE								
Disoccupato	4.839	5.294	7.617	-36,5	-8,6	23.374	27.905	-16,2
Inoccupato	1.143	1.542	1.903	-39,9	-25,9	5.864	7.697	-23,8
Totale ingressi	5.982	6.836	9.520	-37,2	-12,5	29.238	35.602	-17,9
di cui percettori	1.692	1.853	1.594	6,1	-8,7	6.163	7.295	-15,5
Incidenza Disoccupati	80,9	77,4	80,0			79,9	78,4	
Incidenza Percettori	28,3	27,1	16,7			21,1	20,5	
PRESENZA FEMMINILE								
Disoccupato	56,5	59,7	54,9			56,5	55,4	
Inoccupato	52,0	44,0	52,2			49,5	54,0	
Totale ingressi	55,6	56,1	54,4			55,1	55,1	
di cui percettori	54,3	62,3	55,8			58,6	56,8	

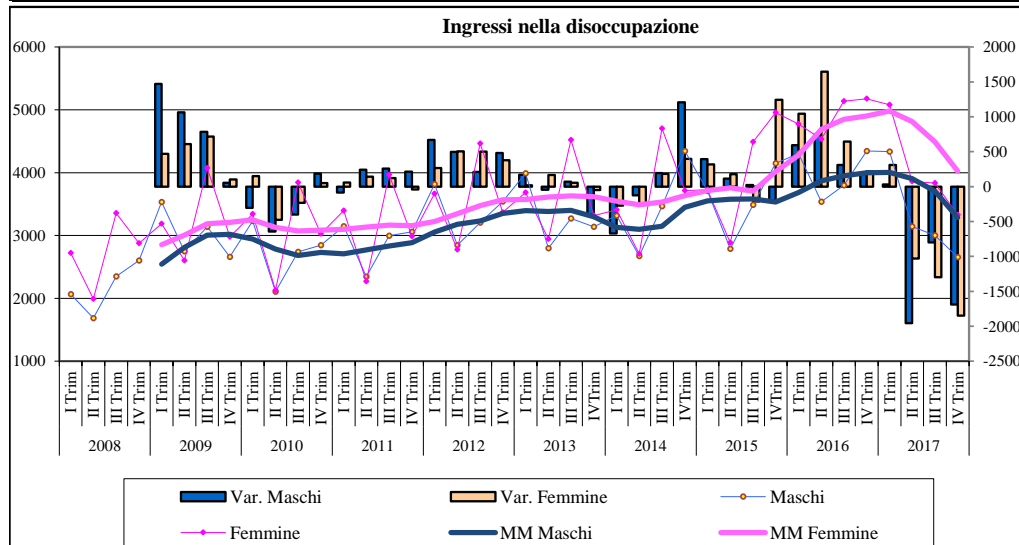

INGRESSI E USCITE DALLA DISOCCUPAZIONE

La flessione dell'occupazione rilevata dal confronto tra assunzioni e cessazioni non ha prodotto un incremento delle dichiarazioni di immediata disponibilità (DID) rilasciate ai Centri per l'impiego che al contrario risultano in forte calo rispetto al 2016 (29.238, il 17,9% in meno rispetto all'analogo periodo del 2016). Tale flessione si registra sia per i disoccupati (-16,2%) - che ora rappresentano il 79,9% delle DID - che per gli inoccupati (-23,8%). Tra i soggetti che hanno reso una dichiarazione di immediata disponibilità il 21,1% risulta percettore di NASPI che ha reso la DID ad INPS; anche per essi si registra una flessione rispetto all'analogo periodo del 2016 (-15,5%). Tale andamento delle DID si riscontra anche nell'ultimo trimestre (-37,2%) sebbene in questo caso vi sia un aumento di quelle rese dai percettori. Nel 2017 si è registrato una flessione delle DID sostanzialmente analoga per i due sessi (-17,8% per gli uomini e -17,9% per le donne); l'incidenza dei disoccupati e tra essi dei percettori è maggiore tra le donne (rispettivamente 82% e 22,4%) che tra gli uomini (77,5% e 19,4%).

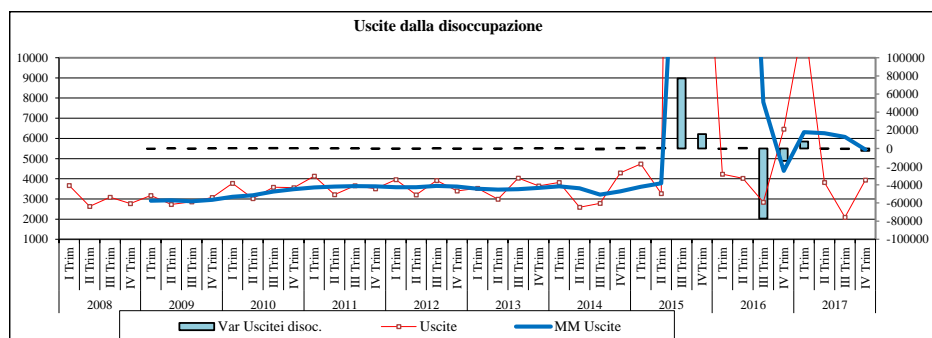

Uscite dalla disoccupazione	IV Trim. 2017	III Trim. 2017	IV Trim. 2016	VAR ANNUA	VAR TRIM.	Genn.17- Dic.17	Genn.16- Dic.16	VAR ANNUA
MASCHI								
Disoccupato	1.180	851	2.369	-50,2	38,7	7.484	7.095	5,5
Inoccupato	351	180	601	-41,6	95,0	1.968	1.707	15,3
Sospeso (incluso Precario)	41	8	53	-22,6	412,5	181	141	28,4
Totale Uscite	1.572	1.039	3.023	-48,0	51,3	9.633	8.943	7,7
di cui percettori	189	196	309	-38,8	-3,6	1.115	633	76,1
FEMMINE								
Disoccupato	1.881	872	2.768	-32,0	115,7	9.549	6.728	41,9
Inoccupato	411	164	590	-30,3	150,6	2.185	1.661	31,5
Sospeso (incluso Precario)	77	18	83	-7,2	327,8	416	218	90,8
Totale Uscite	2.369	1.054	3.441	-31,2	124,8	12.150	8.607	41,2
di cui percettori	372	233	500	-25,6	59,7	1.506	744	102,4
TOTALE								
Disoccupato	3.061	1.723	5.137	-40,4	77,7	17.033	13.823	23,2
Inoccupato	762	344	1.191	-36,0	121,5	4.153	3.368	23,3
Sospeso (incluso Precario)	118	26	136	-13,2	353,8	597	359	66,3
Totale Uscite	3.941	2.093	6.464	-39,0	88,3	21.783	17.550	24,1
di cui percettori	561	429	809	-30,7	30,8	2.621	1.377	90,3

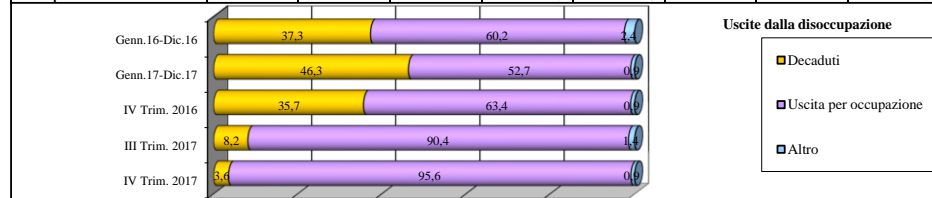

Uscite dalla disoccupazione	IV Trim. 2017	III Trim. 2017	IV Trim. 2016	VAR ANNUA	VAR TRIM.	Genn.17- Dic.17	Genn.16- Dic.16	VAR ANNUA
MASCHI								
Decaduti	48	60	1.010	-95,2	-20,0	3.703	2.989	23,9
Uscita per occupazione	1.507	965	1.982	-24,0	56,2	5.832	5.744	1,5
Altro	17	14	31	-45,2	21,4	98	210	-53,3
Totale	1.572	1.039	3.023	-48,0	51,3	9.633	8.943	7,7
FEMMINE								
Decaduti	93	111	1.296	-92,8	-16,2	6.393	3.562	79,5
Uscita per occupazione	2.259	927	2.116	6,8	143,7	5.657	4.828	17,2
Altro	17	16	29	-41,4	6,3	100	217	-53,9
Totale	2.369	1.054	3.441	-31,2	124,8	12.150	8.607	41,2
TOTALE								
Decaduti	141	171	2.306	-93,9	-17,5	10.096	6.551	54,1
Uscita per occupazione	3.766	1.892	4.098	-8,1	99,0	11.489	10.572	8,7
Altro	34	30	60	-43,3	13,3	198	427	-53,6
Totale	3.941	2.093	6.464	-39,0	88,3	21.783	17.550	24,1

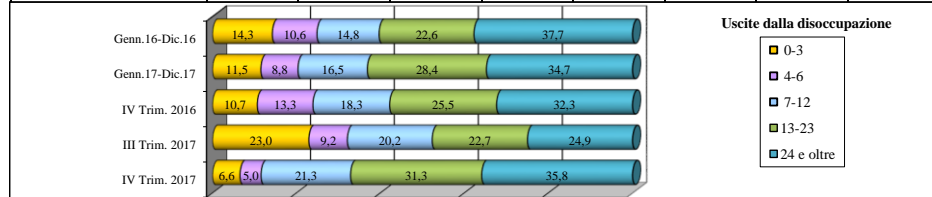

Uscite dalla disoccupazione per durata	IV Trim. 2017	III Trim. 2017	IV Trim. 2016	VAR ANNUA	VAR TRIM.	Genn.17- Dic.17	Genn.16- Dic.16	VAR ANNUA
MASCHI								
0-3	118	225	334	-64,7	-47,6	1.339	1.382	-3,1
4-6	83	102	315	-73,7	-18,6	896	876	2,3
7-12	356	220	577	-38,3	61,8	1.658	1.385	19,7
13-23	447	225	808	-44,7	98,7	2.585	2.057	25,7
24 e oltre	568	267	989	-42,6	112,7	3.155	3.243	-2,7
Totale	1.572	1.039	3.023	-48,0	51,3	9.633	8.943	7,7
FEMMINE								
0-3	141	256	356	-60,4	-44,9	1.175	1.125	4,4
4-6	114	90	543	-79,0	26,7	1.028	991	3,7
7-12	485	203	605	-19,8	138,9	1.944	1.210	60,7
13-23	785	250	838	-6,3	214,0	3.594	1.912	88,0
24 e oltre	844	255	1.099	-23,2	231,0	4.409	3.369	30,9
Totale	2.369	1.054	3.441	-31,2	124,8	12.150	8.607	41,2
TOTALE								
0-3	259	481	690	-62,5	-46,2	2.514	2.507	0,3
4-6	197	192	858	-77,0	2,6	1.924	1.867	3,1
7-12	841	423	1.182	-28,8	98,8	3.602	2.595	38,8
13-23	1.232	475	1.646	-25,2	159,4	6.179	3.969	55,7
24 e oltre	1.412	522	2.088	-32,4	170,5	7.564	6.612	14,4
Totale	3.941	2.093	6.464	-39,0	88,3	21.783	17.550	24,1

Il numero delle chiusure delle DID che si configurano quali uscite dalla disoccupazione nel 2017 (21.783, +24,1%), invece, è aumentato in tutte le componenti compreso tra i "sospesi" ossia tra coloro che, ai sensi del D.Lgs 150/2015 hanno un rapporto di lavoro subordinato della durata fino a 6 mesi. Oltre la metà della chiusura delle DID avviene a seguito di una assunzione superiore a sei mesi (11.489) anche questo un dato in crescita (+8,7% rispetto al 2016).

Le crescite più rilevanti delle uscite si registrano per gli iscritti ai CPI da almeno 6 mesi ed in particolare per chi aveva una anzianità d'iscrizione tra 7 e 12 mesi (3.602, + 38,8%) e tra 13 e 24 mesi (6.179, +55,7%).

Le DID sono diminuite per tutte le fasce di età ma la flessione risulta particolarmente evidente per gli under 30 (-20,4%) la cui incidenza è ora pari al 33,2%.

La flessione delle DID riguarda sia i più che i meno scolarizzati. La flessione più marcata si ha per coloro che possiedono una qualifica professionale (-23,8%), quella meno marcata per i diplomati (-16,5%).

Diminuiscono sia gli ingressi nella disoccupazione sia per gli italiani (-17,7%) che per gli stranieri (-18,3%) tanto nella componente comunitaria (-17,9%) quanto in quella non comunitaria (-18,5%).

Analizzando, infine, il dato delle DID registrate nel 2017 dai centri per l'impiego umbri, emerge che la flessione è presente in tutti e cinque i CPI, sia per gli uomini che per le donne; la flessione più marcata si registra nel centro per l'impiego di Terni (-25,3%). Il maggior numero di DID si registra presso il CPI di Perugia (44,2%) – la metà dei quali da parte di cittadini presenti nel comune capoluogo - seguito da quello di Foligno (20,1%) e da quello di Terni (17,6%).

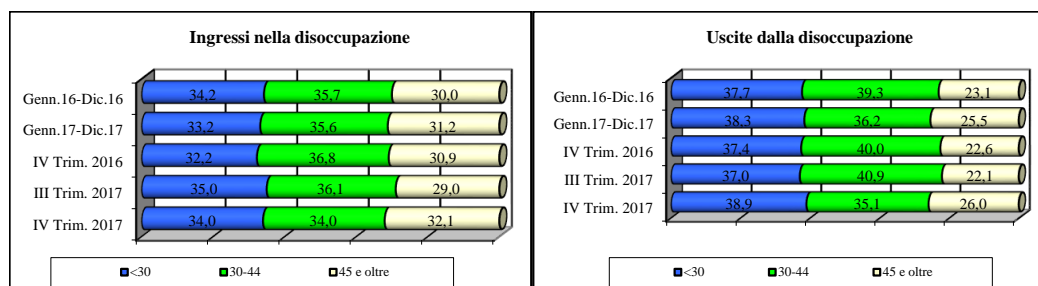

Ingressi nella disoccupazione	IV Trim. 2017	III Trim. 2017	IV Trim. 2016	VAR ANNUA	VAR TRIM.	Genn.17-Dic.17	Genn.16-Dic.16	VAR ANNUA
Ingressi nella disoccupazione								
<30	2.031	2.391	3.070	-33,8	-15,1	9.702	12.182	-20,4
30-44	2.033	2.465	3.506	-42,0	-17,5	10.417	12.727	-18,2
45 e oltre	1.918	1.980	2.944	-34,9	-3,1	9.119	10.693	-14,7
Totale	5.982	6.836	9.520	-37,2	-12,5	29.238	35.602	-17,9
Uscite dalla disoccupazione								
<30	1.534	775	2.418	-36,6	97,9	8.345	6.608	26,3
30-44	1.383	855	2.586	-46,5	61,8	7.894	6.891	14,6
45 e oltre	1.024	463	1.460	-29,9	121,2	5.544	4.051	36,9
Totale	3.941	2.093	6.464	-39,0	88,3	21.783	17.550	24,1

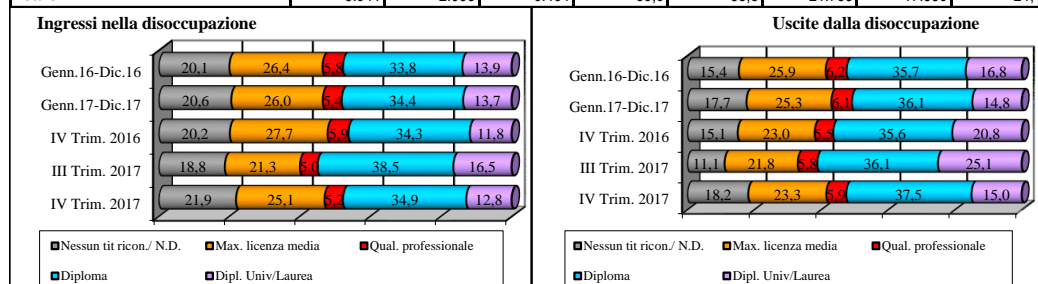

	IV Trim. 2017	III Trim. 2017	IV Trim. 2016	VAR ANNUA	VAR TRIM.	Genn.17-Dic.17	Genn.16-Dic.16	VAR ANNUA
Ingressi nella disoccupazione								
Nessun tit ricon./ N.D.	1.312	1.282	1.922	-31,7	2,3	6.020	7.143	-15,7
Max. licenza media	1.503	1.457	2.640	-43,1	3,2	7.592	9.410	-19,3
Qual. professionale	313	342	565	-44,6	-8,5	1.573	2.064	-23,8
Diploma	2.088	2.630	3.270	-36,1	-20,6	10.056	12.037	-16,5
Dipl. Univ/Laurea	766	1.125	1.123	-31,8	-31,9	3.997	4.948	-19,2
Totale	5.982	6.836	9.520	-37,2	-12,5	29.238	35.602	-17,9
Uscite dalla disoccupazione								
Nessun tit ricon./ N.D.	717	233	973	-26,3	207,7	3.849	2.699	42,6
Max. licenza media	918	457	1.487	-38,3	100,9	5.515	4.550	21,2
Qual. professionale	234	122	356	-34,3	91,8	1.338	1.096	22,1
Diploma	1.476	755	2.302	-35,9	95,5	7.848	6.255	25,5
Dipl. Univ/Laurea	592	525	1.345	-56,0	12,8	3.218	2.943	9,3
Totale	3.937	2.092	6.463	-39,1	88,2	21.768	17.543	24,1

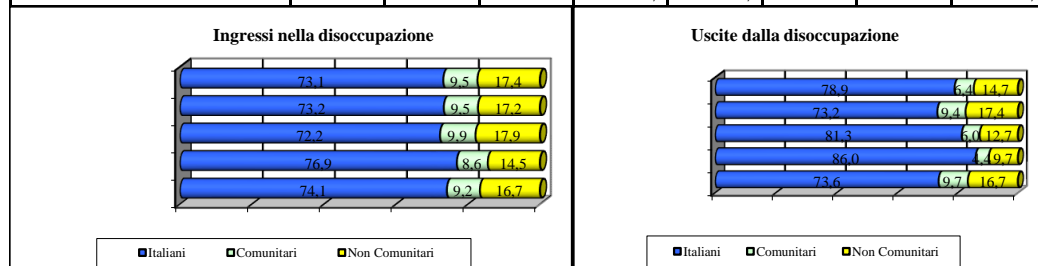

	IV Trim. 2017	III Trim. 2017	IV Trim. 2016	VAR ANNUA	VAR TRIM.	Genn.17-Dic.17	Genn.16-Dic.16	VAR ANNUA
Ingressi nella disoccupazione								
Italiani	4.433	5.256	6.873	-35,5	-15,7	21.416	26.027	-17,7
Comunitari	551	589	940	-41,4	-6,5	2.781	3.388	-17,9
Non Comunitari	998	991	1.707	-41,5	0,7	5.041	6.187	-18,5
Tot. Stranieri	1.549	1.580	2.647	-41,5	-2,0	7.822	9.575	-18,3
Totale	5.982	6.836	9.520	-37,2	-12,5	29.238	35.602	-17,9
Uscite dalla disoccupazione								
Italiani	2.900	1.799	5.257	-44,8	61,2	15.938	13.848	15,1
Comunitari	384	92	386	-0,5	317,4	2.048	1.122	82,5
Non Comunitari	657	202	821	-20,0	225,2	3.797	2.580	47,2
Tot. Stranieri	1.041	294	1.207	-13,8	254,1	5.845	3.702	57,9
Totale	3.941	2.093	6.464	-39,0	88,3	21.783	17.550	24,1

Ingressi nella disoccupazione	IV Trim. 2017	III Trim. 2017	IV Trim. 2016	VAR ANNUA	VAR TRIM.	Genn.17-Dic.17	Genn.16-Dic.16	VAR ANNUA
MASCHI								
CPI Perugia	1.164	1.219	1.990	-41,5	-4,5	5.732	6.884	-16,7
CPI Città di Castello	336	545	555	-39,5	-38,3	1.865	2.195	-15,0
CPI Foligno	526	545	841	-37,5	-3,5	2.719	3.204	-15,1
CPI Terni	490	580	782	-37,3	-15,5	2.321	3.158	-26,5
CPI Orvieto	139	111	177	-21,5	25,2	496	545	-9,0
Provincia di Perugia	2.026	2.309	3.386	-40,2	-12,3	10.316	12.283	-16,0
Provincia di Terni	629	691	959	-34,4	-9,0	2.817	3.703	-23,9
Totale	2.655	3.000	4.345	-38,9	-11,5	13.133	15.986	-17,8

FEMMINE								
CPI Perugia	1.531	1.636	2.315	-33,9	-6,4	7.181	8.649	-17,0
CPI Città di Castello	430	599	628	-31,5	-28,2	2.315	2.696	-14,1
CPI Foligno	652	723	1.077	-39,5	-9,8	3.151	3.825	-17,6
CPI Terni	560	701	974	-42,5	-20,1	2.817	3.724	-24,4
CPI Orvieto	154	177	181	-14,9	-13,0	641	722	-11,2
Provincia di Perugia	2.613	2.958	4.020	-35,0	-11,7	12.647	15.170	-16,6
Provincia di Terni	714	878	1.155	-38,2	-18,7	3.458	4.446	-22,2
Totale	3.327	3.836	5.175	-35,7	-13,3	16.105	19.616	-17,9

TOTALE								
CPI Perugia	2.695	2.855	4.305	-37,4	-5,6	12.913	15.533	-16,9
CPI Città di Castello	766	1.144	1.183	-35,2	-33,0	4.180	4.891	-14,5
CPI Foligno	1.178	1.268	1.918	-38,6	-7,1	5.870	7.029	-16,5
CPI Terni	1.050	1.281	1.756	-40,2	-18,0	5.138	6.882	-25,3
CPI Orvieto	293	288	358	-18,2	1,7	1.137	1.267	-10,3
Provincia di Perugia	4.639	5.267	7.406	-37,4	-11,9	22.963	27.453	-16,4
Provincia di Terni	1.343	1.569	2.114	-36,5	-14,4	6.275	8.149	-23,0
Totale	5.982	6.836	9.520	-37,2	-12,5	29.238	35.602	-17,9

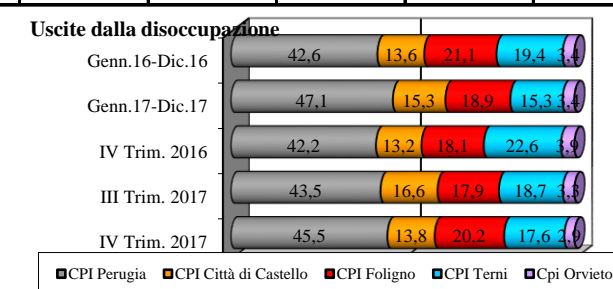
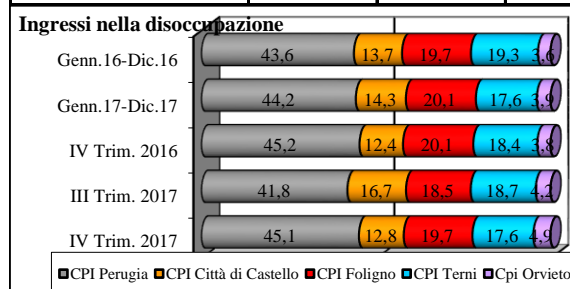

Uscite dalla disoccupazione	IV Trim. 2017	III Trim. 2017	IV Trim. 2016	VAR ANNUA	VAR TRIM.	Genn.17-Dic.17	Genn.16-Dic.16	VAR ANNUA
MASCHI								
CPI Perugia	746	434	1.261	-40,8	71,9	4.461	3.701	20,5
CPI Città di Castello	168	184	423	-60,3	-8,7	1.462	1.288	13,5
CPI Foligno	320	190	554	-42,2	68,4	1.892	1.898	-0,3
CPI Terni	296	196	695	-57,4	51,0	1.517	1.785	-15,0
CPI Orvieto	42	35	90	-53,3	20,0	301	271	11,1
Provincia di Perugia	1.234	808	2.238	-44,9	52,7	7.815	6.887	13,5
Provincia di Terni	338	231	785	-56,9	46,3	1.818	2.056	-11,6
Totale	1.572	1.039	3.023	-48,0	51,3	9.633	8.943	7,7

FEMMINE								
CPI Perugia	1.048	477	1.467	-28,6	119,7	5.804	3.779	53,6
CPI Città di Castello	374	163	432	-13,4	129,4	1.861	1.098	69,5
CPI Foligno	477	184	617	-22,7	159,2	2.234	1.797	24,3
CPI Terni	399	195	764	-47,8	104,6	1.817	1.612	12,7
CPI Orvieto	71	35	161	-55,9	102,9	434	321	35,2
Provincia di Perugia	1.899	824	2.516	-24,5	130,5	9.899	6.674	48,3
Provincia di Terni	470	230	925	-49,2	104,3	2.251	1.933	16,5
Totale	2.369	1.054	3.441	-31,2	124,8	12.150	8.607	41,2

TOTALE								
CPI Perugia	1.794	911	2.728	-34,2	96,9	10.265	7.480	37,2
CPI Città di Castello	542	347	855	-36,6	56,2	3.323	2.386	39,3
CPI Foligno	797	374	1.171	-31,9	113,1	4.126	3.695	11,7
CPI Terni	695	391	1.459	-52,4	77,7	3.334	3.397	-1,9
CPI Orvieto	113	70	251	-55,0	61,4	735	592	24,2
Provincia di Perugia	3.133	1.632	4.754	-34,1	92,0	17.714	13.561	30,6
Provincia di Terni	808	461	1.710	-52,7	75,3	4.069	3.989	2,0
Totale	3.941	2.093	6.464	-39,0	88,3	21.783	17.550	24,1

	Ingressi nella disoccupazione							PESO COMUNI		Uscite dalla disoccupazione							PESO COMUNI		SALDI OCCUPAZIONA			
	IV Trim. 2017	III Trim. 2017	IV Trim. 2016	VAR ANNUA	VAR TRIM.	Genn.1 7- Dic.17	Genn.1 6- Dic.16	VAR ANNUA	IV Trim. 2017	Genn.1 7- Dic.17	IV Trim. 2017	III Trim. 2017	IV Trim. 2016	VAR ANNUA	VAR TRIM.	Genn.1 7- Dic.17	Genn.1 6- Dic.16	VAR ANNUA	IV Trim. 2017	Genn.1 7- Dic.17	Genn.1 7- Dic.17	Genn.1 6- Dic.16
CPI Perugia	2.725	2.882	4.322	-37,0	-5,4	13.026	15.640	-16,7	45,2	44,2	1.794	911	2.728	-34,2	96,9	10.265	7.480	37,2	45,5	47,1	2.761	8.160
ASSISI	278	235	399	-30,3	18,3	1.113	1.348	-17,4	4,6	3,8	175	69	271	-35,4	153,6	912	687	32,8	4,4	4,2	201	661
BASTIA UMBRA	189	188	281	-32,7	0,5	892	1.018	-12,4	3,1	3,0	107	49	183	-41,5	118,4	676	506	33,6	2,7	3,1	216	512
BETTONA	23	23	50	-54,0	0,0	146	189	-22,8	0,4	0,5	20	13	44	-54,5	53,8	111	85	30,6	0,5	0,5	35	104
CANNARA	32	26	62	-48,4	23,1	146	190	-23,2	0,5	0,5	21	10	39	-46,2	110,0	123	#DIV/0!	0,5	0,6	23	190	
CASTIGLIONE DEL LAGO	133	99	166	-19,9	34,3	447	598	-25,3	2,2	1,5	54	21	55	-1,8	157,1	357	214	66,8	1,4	1,6	90	384
CITTA' DELLA PIEVE	52	45	96	-45,8	15,6	208	257	-19,1	0,9	0,7	31	8	39	-20,5	287,5	155	96	61,5	0,8	0,7	53	161
COLLAZZONE	26	34	30	-13,3	-23,5	119	128	-7,0	0,4	0,4	9	9	19	-52,6	0,0	79	50	58,0	0,2	0,4	40	78
CORCIANO	108	150	210	-48,6	-28,0	650	787	-17,4	1,8	2,2	102	43	142	-28,2	137,2	561	418	34,2	2,6	2,6	89	369
DERUTA	67	57	105	-36,2	17,5	295	412	-28,4	1,1	1,0	32	35	60	-46,7	-8,6	246	196	25,5	0,8	1,1	49	216
FRATTA TODINA	17	6	17	0,0	183,3	65	66	-1,5	0,3	0,2	13	3	12	8,3	333,3	53	38	39,5	0,3	0,2	12	28
MAGIONE	94	99	160	-41,3	-5,1	455	579	-21,4	1,6	1,5	68	34	85	-20,0	100,0	366	268	36,6	1,7	1,7	89	311
MARCSIANO	140	169	238	-41,2	-17,2	771	837	-7,9	2,3	2,6	92	49	168	-45,2	87,8	540	499	8,2	2,3	2,5	231	338
MASSA MARTANA	19	24	35	-45,7	-20,8	96	147	-34,7	0,3	0,3	11	13	24	-54,2	-15,4	75	64	17,2	0,3	0,3	21	83
MONTTE CASTELLO DI VIBIO	13	11	13	0,0	18,2	59	49	20,4	0,2	0,2	6	2	8	-25,0	200,0	38	32	18,8	0,2	0,2	21	17
PACIANO	6	10	8	-25,0	-40,0	36	26	38,5	0,1	0,1	2	3	3	-33,3	-33,3	16	12	33,3	0,1	0,1	20	14
PANICALE	43	29	65	-33,8	48,3	171	185	-7,6	0,7	0,6	16	10	22	-27,3	60,0	137	84	63,1	0,4	0,6	34	101
PASSIGNANO SUL TRASIMENO	73	52	82	-11,0	40,4	216	237	-8,9	1,2	0,7	25	26	43	-41,9	-3,8	176	117	50,4	0,6	0,8	40	120
PERUGIA	1.195	1.359	1.941	-38,4	-12,1	6.073	7.349	-17,4	19,8	20,6	843	448	1.284	-34,3	88,2	4.840	3.399	42,4	21,4	22,2	1.233	3.950
PIEGARO	20	25	36	-44,4	-20,0	114	121	-5,8	0,3	0,4	17	9	15	13,3	88,9	82	56	46,4	0,4	0,4	32	65
TODI	102	144	181	-43,6	-29,2	531	615	-13,7	1,7	1,8	100	29	113	-11,5	244,8	388	329	17,9	2,5	1,8	143	286
TORGIANO	42	48	59	-28,8	-12,5	208	236	-11,9	0,7	0,7	25	9	42	-40,5	177,8	166	111	49,5	0,6	0,8	42	125
TUORO SUL TRASIMENO	35	19	52	-32,7	84,2	107	144	-25,7	0,6	0,4	13	6	24	-45,8	116,7	78	72	8,3	0,3	0,4	29	72
VALFABBRICA	18	30	36	-50,0	-40,0	108	122	-11,5	0,3	0,4	12	13	33	-63,6	-7,7	90	59	52,5	0,3	0,4	18	63
CPI Città di Castello	770	1.155	1.190	-35,3	-33,3	4.215	4.931	-14,5	12,8	14,3	542	347	855	-36,6	56,2	3.323	2.386	39,3	13,8	15,3	892	2.545
CITERNA	24	33	30	-20,0	-27,3	123	121	1,7	0,4	0,4	17	9	21	-19,0	88,9	100	53	88,7	0,4	0,5	23	68
CITTA' DI CASTELLO	300	420	459	-34,6	-28,6	1.592	2.059	-22,7	5,0	5,4	225	141	318	-29,2	59,6	1.268	916	38,4	5,7	5,8	324	1.143
COSTACCIO	3	7	21	-85,7	-57,1	29	41	-29,3	0,0	0,1	5	1	11	-54,5	400,0	29	23	26,1	0,1	0,1	0	18
FOSSATO DI VICO	16	13	26	-38,5	23,1	75	95	-21,1	0,3	0,3	10	7	21	-52,4	42,9	61	48	27,1	0,3	0,3	14	47
GUBBIO	218	280	339	-35,7	-22,1	1.071	1.282	-16,5	3,6	3,6	145	82	248	-41,5	76,8	837	619	35,2	3,7	3,8	234	663
LISCIANO NICCONE	2	2	4	-50,0	0,0	16	12	33,3	0,0	0,1	2	0	2	0,0	#DIV/0!	13	4	225,0	0,1	0,1	3	8
MONTTE SANTA MARIA TIBERINA	9	15	14	-35,7	-40,0	39	35	11,4	0,1	0,1	4	2	4	0,0	100,0	33	20	65,0	0,1	0,2	6	15
MONTONE	5	18	18	-72,2	-72,2	49	66	-25,8	0,1	0,2	3	1	13	-76,9	200,0	33	37	-10,8	0,1	0,2	16	29
PIETRALUNGA	11	21	16	-31,3	-47,6	64	68	-5,9	0,2	0,2	7	3	9	-22,2	133,3	46	28	64,3	0,2	0,2	18	40
SAN GIUSTINO	59	115	87	-32,2	-48,7	370	363	1,9	1,0	1,3	46	49	79	-41,8	-6,1	304	188	61,7	1,2	1,4	66	175
SCHEGGIA E PASCELUPO	7	7	11	-36,4	0,0	48	45	6,7	0,1	0,2	5	1	6	-16,7	400,0	26	16	62,5	0,1	0,1	22	29
SIGILLO	11	16	16	-31,3	-31,3	65	64	1,6	0,2	0,2	8	9	6	33,3	-11,1	58	33	75,8	0,2	0,3	7	31
UMBERTIDE	105	208	149	-29,5	-49,5	674	680	-0,9	1,7	2,3	65	42	117	-44,4	54,8	515	401	28,4	1,6	2,4	159	279
CPI Foligno	1.182	1.276	1.926	-38,6	-7,4	5.897	7.069	-16,6	19,6	20,0	797	374	1.171	-31,9	113,1	4.126	3.695	11,7	20,2	18,9	1.771	3.374
BEVAGNA	37	46	40	-7,5	-19,6	177	168	5,4	0,6	0,6	25	10	29	-13,8	150,0	120	82	46,3	0,6	0,6	57	86
CAMPELLO SUL CLITUNNO	19	9	15	26,7	111,1	73	76	-3,9	0,3	0,2	8	9	16	-50,0	-11,1	53	46	15,2	0,2	0,2	20	30
CASCIA	61	16	96	-36,5	281,3	118	162	-27,2	1,0	0,4	33	8	12	175,0	312,5	120	99	21,2	0,8	0,6	-2	63
CASTEL RITALDI	25	22	34	-26,5	13,6	116	112	3,6	0,4	0,4	15	8	21	-28,6	87,5	76	63	20,6	0,4	0,3	40	49
CERRETO DI SPOLETO	4	5	11	-63,6	-20,0	22	40	-45,0	0,1	0,1	3	1	6	-50,0	200,0	19	16	18,8	0,1	0,1	3	24
FOLIGNO	400	523	737	-45,7	-23,5	2.302	2.764	-16,7	6,6	7,8	295	130	443	-33,4	126,9	1.478	1.404	5,3	7,5	6,8	824	1.360
GAIANO DELL'UMBRIA	18	27	28	-35,7	-33,3	98	142	-31,0	0,3	0,3	19	6	19	0,0	216,7	98	62	58,1	0,5	0,4	0	80
GUALDO CATTANEO	19	36	45	-57,8	-47,2	139	200	-30,5	0,3	0,5	19	14	26	-26,9	35,7	126	77	63,6	0,5	0,6	13	123
GUALDO TADINO	131	91	171	-23,4	44,0	541	605	-10,6	2,2	1,8	57	31	131	-56,5	83,9	383	295	29,8	1,4	1,8	158	310
MONTEFALCO	17	38	60	-71,7	-55,3	151	177	-14,7	0,3	0,5	27	8	38	-28,9	237,5	107	103	3,9	0,7	0,5	44	74
MONTELEONE DI SPOLETO	7	1	7	0,0	600,0	17	21	-19,0	0,1	0,1	1	1	2	-50,0	0,0	9	10	-10,0	0,0	0,0	8	11
NOCERA UMBRA	28	40	74	-62,2	-30,0	173	241	-28,2	0,5	0,6	27	13	61	-55,7	107,7	140	154	-9,1	0,7	0,6	33	87
NORCIA	18	21	72	-75,0	-14,3	112	226	-50,4	0,3	0,4	25	13	31	-19,4	92,3	117	112	4,5	0,6	0,5	-5	114
POGGIODOMO	0	0	0	#DIV/0!	#DIV/0!	0	0	#DIV/0!	0,0	0,0	0	0	0	#DIV/0!	#DIV/0!	1	0	#DIV/0!	0,0	0,0	-1	0
PRECI	4	2	11	-63,6	100,0	15	31	-51,6	0,1	0,1	2	1	4	-50,0	100,0	13	11	18,2	0,1	0,1	2	20
SANT'ANATOLIA DI NARCO	1	5	5	-80,0	-80,0	20	14	42,9	0,0	0,1	1	1	4	-75,0	0,0	14	9	55,6	0,0	0,1	6	5
SCHEGGINO	4	2	5	-20,0	100,0	10	14	-28,6	0,1	0,0	0	0	1	-100,0	#DIV/0!	9	3	200,0	0,0	0,0	1	11
SELLANO	4	4	3	33,3	0,0	19	28	-32,1	0,1	0,1	2	1	3	-33,3	100,0	17	17	0,0	0,1	0,1	2	11
SPELLO	65	54	89	-27,0	20,4	271	294	-7,8	1,1	0,9	38	15	58	-34,5	153,3	183	161	13,7	1,0	0,8	88	133
SPOLETO	259	260	340	-23,8	-0,4	1.217	1.414	-13,9	4,3	4,1	151	84	208	-27,4	79,8	839	768	9,2	3,8	3,9	378	646
TREVI	53	64	67	-20,9	-17,2	256	284	-9,9	0,9	0,9	39	13	49	-20,4	200,0	170	163	4,3	1,0	0,8	86	121
VALLO DI NERA	3	1	4	-25,0	200,0	12	11	9,1	0,0	0,0	3	3	2	50,0	0,0	9	8	12,5	0,1	0,0	3	3
VALTOPINA	5	9	12	-58,3	-44,4	38	45	-15,6	0,1	0,1	7	4	7	0,0	75,0	25	32	-19,9	0,2	0,1	13	13
CPI Terni	1.061	1.2																				

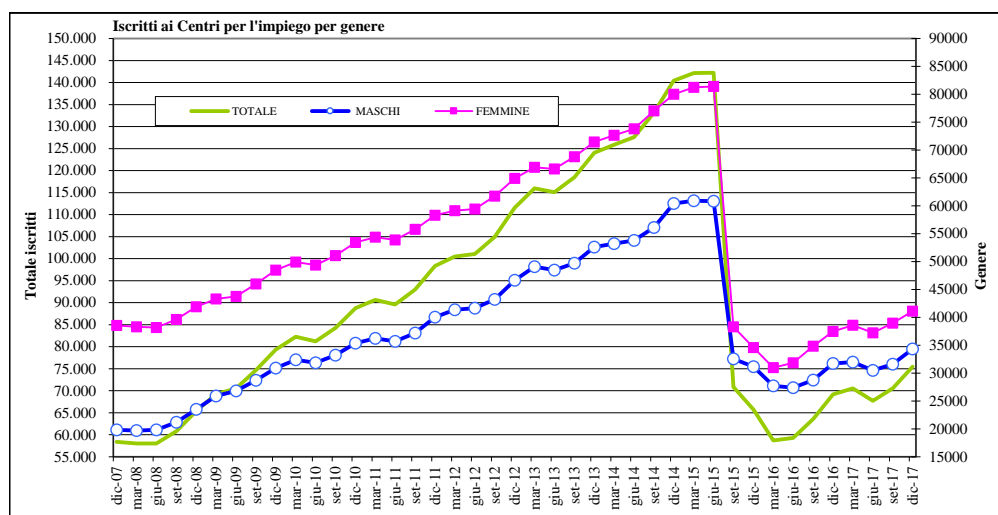

TASSO DI ISCRIZIONE*	IV° Trim. 2017				IV° Trim. 2016				III° Trim. 2017			
	M	F	T	Gap F/M	M	F	T	Gap F/M	M	F	T	Gap F/M
	12,6	14,6	13,6	2,0	11,5	13,2	12,4	1,7	11,6	13,8	12,7	2,3

Calcolato su popolazione (ISTAT) residente al 01/01/2017



ISCRITTI	IV° Trim. 2017				IV° Trim. 2016				III° Trim. 2017			
	M	F	T	T.Fem	M	F	T	T.Fem	M	F	T	T.Fem
Disoccupati	27.376	32.364	59.740	54,2	25.000	28.948	53.948	53,7	24.724	30.321	55.045	55,1
Inoccupati	6.981	8.750	15.731	55,6	6.717	8.539	15.256	56,0	6.890	8.630	15.520	55,6
TOT. DISOC./INOCCUPATI	34.357	41.114	75.471	54,5	31.717	37.487	69.204	54,2	31.614	38.951	70.565	55,2
Precari	2.450	4.189	6.639	63,1	4.182	6.554	10.736	61,0	2.755	4.371	7.126	61,3
SOSPESI DALLA DISOC.	4.442	4.564	9.006	50,7	2.590	2.239	4.829	46,4	4.917	3.838	8.755	43,8
ALTRI-Occ.Sospesi dal lav.	27	34	61	55,7	27	33	60	55,0	28	43	71	60,6
ALTRI-Occ.in cerca altro lav.	15	30	45	66,7	9	16	25	64,0	18	33	51	64,7

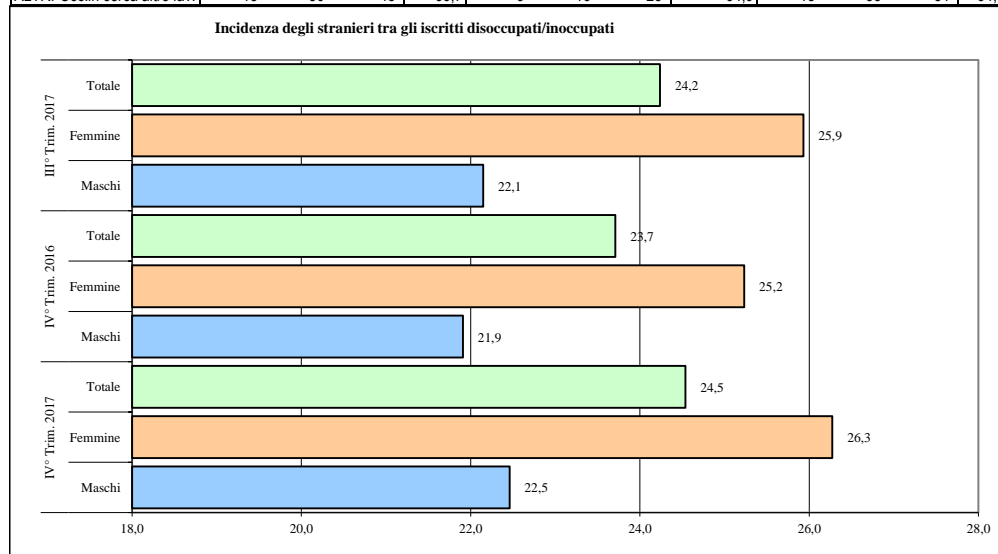

DISOC./INOCCUPATI	IV° Trim. 2017				IV° Trim. 2016				III° Trim. 2017			
	M	F	T	T.Fem	M	F	T	T.Fem	M	F	T	T.Fem
Italiani	26.640	30.312	56.952	53,2	24.768	28.028	52.796	53,1	24.612	28.850	53.462	54,0
Altri Paesi UE	1.831	4.896	6.727	72,8	1.605	4.219	5.824	72,4	1.665	4.570	6.235	73,3
Paesi extra UE	5.886	5.906	11.792	50,1	5.344	5.240	10.584	49,5	5.337	5.531	10.868	50,9
Tot. Stranieri	7.717	10.802	18.519	58,3	6.949	9.459	16.408	57,6	7.002	10.101	17.103	59,1
TOT. DISOC./INOCCUPATI	34.357	41.114	75.471	54,5	31.717	37.487	69.204	54,2	31.614	38.951	70.565	55,2

GLI ISCRITTI

Al termine del 2017 il numero degli iscritti ai sensi del D.Lgs. 150/2015 ammonta a 75.471, un dato in crescita (+9,1%) in quanto come visto il numero delle DID, sebbene in diminuzione, continua a superare quello delle uscite. Il tasso di iscrizione (rapporto tra gli iscritti ai sensi del D.Lgs 150/2015 e popolazione in età lavorativa) è salito al 13,7% (+1,2 punti). Le donne restano maggioritarie (41.114, il 54,5%) rispetto agli uomini (34.357) con un tasso d'iscrizione del 14,7% superiore di oltre 2 punti rispetto a quello degli uomini (12,6%).

La presenza straniera tra gli iscritti è aumentata ora pari al 24,5% (18.519) e tra essi la componente non comunitaria rimane la più numerosa (11.792).

La classe di età più rappresentata è quella compresa tra i 25 e i 29 anni (9.274, il 12,3% degli iscritti) seguita dai 20-24enni (8.737, l'11,6%). L'età media delle donne è più elevata di quella degli uomini; per esse il peso delle classi centrali (30-44 anni) è di ben 5,9 punti più elevato (34,5% a fronte del 28,6%) quello delle over 44 risulta inferiore a quello dei coetanei di sesso maschile di 0,8 punti (41,7% a fronte del 42,5%) mentre quello delle under 30 risulta di oltre 5 punti più contenuto (23,8% a fronte del 29% per gli uomini). Non risulta modificata in maniera significativa la struttura per titolo di studio.

		<div><div><19</div><div>20-24</div><div>25-29</div><div>30-34</div><div>35-39</div><div>40-44</div><div>45-49</div><div>50-54</div><div>55-59</div><div>60-64</div><div>65 E OLTRE</div></div>											
III° Trim. 2016	Totale	2,5	11,7	12,4	11,0	9,8	10,8	10,8	10,2	9,3	7,3	4,3	
	Femmine	1,5	10,0	12,5	11,9	10,8	11,7	11,6	10,4	9,1	6,5	3,6	
	Maschi	3,3	13,7	12,3	9,8	8,6	9,7	9,7	10,0	9,6	8,3	5,1	
	Totale	2,8	12,9	13,1	10,8	9,7	10,9	10,8	10,1	8,8	6,7	3,4	
IV° Trim. 2016	Femmine	2,2	11,4	13,3	11,7	10,5	11,8	11,5	10,2	8,4	6,0	2,9	
	Maschi	3,5	14,8	12,8	9,7	8,8	9,8	10,0	10,0	9,1	7,5	4,1	
	Totale	2,3	11,6	12,3	11,0	9,8	11,0	10,8	10,2	9,4	7,4	4,3	
	Femmine	1,7	9,7	12,3	11,9	10,7	11,9	11,7	10,5	9,2	6,6	3,7	
IV° Trim. 2017	Maschi	3,0	13,8	12,2	9,9	8,8	9,8	9,8	9,8	9,7	8,3	5,0	

DISOC./INOCCUPATI	IV° Trim. 2017				IV° Trim. 2016				III° Trim. 2017			
	M	F	T	T.Fem	M	F	T	T.Fem	M	F	T	T.Fem
<20	1.015	693	1.708	40,6	1.122	819	1.941	42,2	1.037	721	1.758	41,0
20-24	4.730	4.007	8.737	45,9	4.683	4.268	8.951	47,7	4.328	3.905	8.233	47,4
25-29	4.203	5.071	9.274	54,7	4.055	5.000	9.055	55,2	3.898	4.878	8.776	55,6
30-34	3.417	4.910	8.327	59,0	3.091	4.387	7.478	58,7	3.110	4.624	7.734	59,8
35-39	3.011	4.407	7.418	59,4	2.777	3.947	6.724	58,7	2.707	4.204	6.911	60,8
40-44	3.383	4.885	8.268	59,1	3.099	4.434	7.533	58,9	3.082	4.564	7.646	59,7
45-49	3.355	4.811	8.166	58,9	3.157	4.301	7.458	57,7	3.056	4.534	7.590	59,7
50-54	3.376	4.311	7.687	56,1	3.158	3.821	6.979	54,7	3.147	4.040	7.187	56,2
55-59	3.316	3.774	7.090	53,2	2.900	3.165	6.065	52,2	3.024	3.542	6.566	53,9
60-64	2.840	2.721	5.561	48,9	2.379	2.261	4.640	48,7	2.609	2.526	5.135	49,2
65 e +	1.711	1.524	3.235	47,1	1.296	1.084	2.380	45,5	1.616	1.413	3.029	46,6
TOT. DISOC./INOCCUPATI	34.357	41.114	75.471	54,5	31.717	37.487	69.204	54,2	31.614	38.951	70.565	55,2

Iscritti disoccupati/inoccupati per livello di studio							
IV° Trim. 2017	Totale	18,9	30,9	5,8	32,7	1,4	3,4
	Femmine	19,1	27,8	5,2	33,6	1,8	4,1
	Maschi	18,7	34,7	6,5	31,7	1,2	2,4
	Totale	18,6	30,9	6,0	33,0	1,4	3,3
	Femmine	18,8	27,6	5,2	34,0	1,8	4,1
	Maschi	18,4	34,8	6,9	31,9	1,3	2,3
	Totale	19,3	31,0	5,8	32,6	1,4	3,3
	Femmine	19,7	27,9	5,1	33,3	1,8	4,0
	Maschi	18,9	34,7	6,6	31,8	1,3	2,3
	<div><div></div>nessun tit ricon-non disponibile</div> <div><div></div>max. licenza media</div> <div><div></div>qual. professionale</div> <div><div></div>diploma</div> <div><div></div>corsi dip.univ/parauniv.-fini spece.</div> <div><div></div>laurea e tit post Laurea</div>						

ISCRITTI	IV° Trim. 2017				IV° Trim. 2016				III° Trim. 2017			
	M	F	T	T.Fem	M	F	T	T.Fem	M	F	T	T.Fem
Nessun tit ricon-non disponibile	6.491	8.088	14.579	55,5	5.841	7.036	12.877	54,6	5.913	7.437	13.350	55,7
Max. licenza media	11.931	11.456	23.387	49,0	11.042	10.363	21.405	48,4	10.982	10.814	21.796	49,6
Qual. professionale	2.255	2.107	4.362	48,3	2.194	1.944	4.138	47,0	2.053	2.029	4.082	49,7
Diploma	10.921	13.696	24.617	55,6	10.130	12.732	22.862	55,7	10.018	13.071	23.089	56,6
Corsi dip.univ/parauniv.-Fini spec.	290	737	1.027	71,8	263	682	945	72,2	279	709	988	71,8
Laurea triennale/l.b.	735	1.499	2.234	67,1	683	1.399	2.082	67,2	705	1.454	2.159	67,3
Laurea magistrale/vecchio ordinamento	1.662	3.382	5.044	67,0	1.508	3.193	4.701	67,9	1.597	3.292	4.889	67,3
Tit. post-laurea	72	149	221	67,4	56	138	194	71,1	67	145	212	68,4
TOT. DISOC./INOCCUPATI	34.357	41.114	75.471	54,5	31.717	37.487	69.204	54,2	31.614	38.951	70.565	55,2

Dettaglio lauree triennali e specialistiche e titoli post laurea	IV° Trim. 2017				IV° Trim. 2016				III° Trim. 2017			
	M	F	T	T.Fem	M	F	T	T.Fem	M	F	T	T.Fem
Laurea - gruppo scientifico	57	50	107	46,7	47	43	90	47,8	54	45	99	45,5
Laurea - Gruppo chimico farmaceutico	62	150	212	70,8	57	155	212	73,1	58	141	199	70,9
Laurea - Gruppo geo-biologico	116	231	347	66,6	101	208	309	67,3	105	224	329	68,1
Laurea - Gruppo medico	84	148	232	63,8	63	132	195	67,7	75	145	220	65,9
Laurea - Gruppo ingegneria	304	164	468	35,0	320	170	490	34,7	304	161	465	34,6
Laurea - Gruppo architettura	100	168	268	62,7	79	155	234	66,2	93	167	260	64,2
Laurea - Gruppo agrario	99	113	212	53,3	84	89	173	51,4	83	100	183	54,6
Laurea - Gruppo economico-statistico	342	536	878	61,0	301	501	802	62,5	337	523	860	60,8
Laurea - Gruppo politico-sociale	287	622	909	68,4	278	611	889	68,7	276	607	883	68,7
Laurea - Gruppo giuridico	190	406	596	68,1	177	379	556	68,2	185	398	583	68,3
Laurea in gruppo letterario	232	660	892	74,0	220	629	849	74,1	225	657	882	74,5
Laurea - Gruppo linguistico	90	396	486	81,5	70	370	440	84,1	82	371	453	81,9
Laurea - Gruppo insegnamento	32	341	373	91,4	31	328	359	91,4	33	332	365	91,0
Laurea - Gruppo psicologico	27	156	183	85,2	24	145	169	85,8	23	148	171	86,5
Laurea - Gruppo educazione fisica	67	65	132	49,2	59	67	126	53,2	71	70	141	49,6
Laurea - Gruppo difesa e sicurezza	15	16	31	51,6	9	16	25	64,0	13	15	28	53,6
Laurea-Altro	293	659	952	69,2	271	594	865	68,7	285	642	927	69,3
Tit. post-laurea-area alberghiera, turistica e ricreativa	0	9	9	100,0	0	7	7	100,0	1	8	9	88,9
Tit. post-laurea-area amministrativa, economica e commerciale	6	11	17	64,7	3	9	12	75,0	5	9	14	64,3
Tit. post-laurea-area biologico-ambientale	0	1	1	100,0	0	3	3	100,0	0	1	1	100,0
Tit. post-laurea-area esperti in organizzazione del settore della moda	1	1	2	50,0	1	0	1	0,0	1	0	1	0,0
Tit. post-laurea-area della formazione e della comunicazione	5	13	18	72,2	3	12	15	80,0	4	11	15	73,3
Tit. post-laurea-area meccanica, manifatturiera e industriale	1	0	1	0,0	1	0	1	0,0	1	0	1	0,0
Tit. post-laurea-area medico-socio-sanitaria	2	4	6	66,7	3	5	8	62,5	2	8	10	80,0
Tit. post-laurea-area scientifica	0	3	3	100,0	1	2	3	66,7	0	2	2	100,0
Tit. post-laurea-area umanistica	3	13	16	81,3	2	8	10	80,0	2	13	15	86,7
Tit. post-laurea-Altro	40	80	120	66,7	33	75	108	69,4	39	78	117	66,7
Tit. post-laurea-Dottorato	14	14	28	50,0	9	17	26	65,4	12	15	27	55,6

Continua ad essere elevata (19,3%) la presenza di soggetti "privi" di un titolo di studio, o perché in possesso di un titolo non riconosciuto nel nostro Paese - ed è questo il caso più diffuso data l'incidenza della componente straniera - o per mancanza dell'informazione. Il target più numeroso è quello di chi possiede il diploma (32,6%), seguito da quello di chi possiede al massimo la licenza media (31%); i laureati rappresentano il 3% degli iscritti. Il livello di scolarità delle donne si mantiene leggermente più elevato: il 33,3% di esse ha almeno un diploma quinquennale a fronte del 31,8% degli uomini. Le lauree che contano il maggior numero di iscritti rimangono quelle del gruppo politico-sociale seguite da quelle del gruppo letterario e da quelle statistico-economico; rilevante anche il numero di iscritti con lauree del gruppo giuridico, di quello linguistico e in ingegneria.

La struttura per macroqualifica vede come più rappresentati i macrogruppi III (professioni tecniche, 19%), V (professioni qualificate del commercio, 15,5%) e IV (impiegati, 14,9%); le figure operaie specializzate e semiquelificate (VI e VII) continuano ad essere le uniche nelle quali sono gli uomini a prevalere.

Il 30,9% degli iscritti ha una anzianità d'iscrizione inferiore ad un anno e il 44,5% è disoccupato da oltre 2 anni. L'anzianità d'iscrizione che fino a qualche anno era sensibilmente più elevata per le donne ora non mostra significative differenze di genere. Il numero di iscritti alle liste della L.68/99 ammonta a 7.990 soggetti con una incidenza dell'10,6% sul totale dei disponibili iscritti quali disoccupati ai cinque CPI umbri. Tra essi il 2,3% appartiene alle categorie protette; la presenza femminile è pari al 50,5%.

Umbria: Iscritti disoccupati/inoccupati per macroqualifica													I	II	III	IV	V	VI	VII	VIII	N.D.
III° Trim. 2017	Totale	7,1	19,2	15,1	15,2	9,7	2,1	9,9	20,9												
	Femmine	8,3	20,5	16,1	20,2	4,0	1,0	9,2	20,1												
	Maschi	5,6	17,5	14,0	9,1	16,8	3,4	10,7	22,0												
IV° Trim. 2016	Totale	6,9	19,3	15,0	15,0	10,0	2,2	10,0	20,9												
	Femmine	8,3	20,7	15,9	19,8	4,0	1,0	9,2	20,4												
	Maschi	5,3	17,6	13,8	9,4	17,0	3,6	10,9	21,4												
IV° Trim. 2017	Totale	6,9	19,0	14,9	15,5	10,0	2,2	9,9	20,8												
	Femmine	8,1	20,3	15,9	20,7	4,0	1,0	9,1	20,2												
	Maschi	5,4	17,5	13,8	9,3	17,2	3,5	10,8	21,5												
DISOC./INOCCUPATI		IV° Trim. 2017				IV° Trim. 2016				III° Trim. 2017											
		M	F	T	T.Fem	M	F	T	T.Fem	M	F	T	T.Fem								
I - Legislatori, dirigenti e imprenditori		308	248	556	44,6	282	231	513	45,0	287	240	527	45,5								
II - Prof.intel.scientifiche ed economiche		1.870	3.312	5.182	63,9	1.692	3.113	4.805	64,8	1.768	3.235	5.003	64,7								
III - Professioni tecniche		6.020	8.353	14.373	58,1	5.589	7.760	13.349	58,1	5.539	7.976	13.515	59,0								
IV - Impiegati		4.736	6.544	11.280	58,0	4.377	5.976	10.353	57,7	4.416	6.260	10.676	58,6								
V - Prof. qual. commerc. e serv.		3.198	8.523	11.721	72,7	2.988	7.417	10.405	71,3	2.862	7.876	10.738	73,3								
VI - Artigiani, op. special. e agric.		5.913	1.658	7.571	21,9	5.396	1.506	6.902	21,8	5.317	1.544	6.861	22,5								
VII - Cond. impianti e op. semiq.		1.215	427	1.642	26,0	1.138	382	1.520	25,1	1.089	398	1.487	26,8								
VIII - Professioni non qualificate		3.702	3.744	7.446	50,3	3.471	3.451	6.922	49,9	3.389	3.588	6.977	51,4								
non disponibile		7.395	8.305	15.700	52,9	6.784	7.651	14.435	53,0	6.947	7.834	14.781	53,0								
TOT. DISOC./INOCCUPATI		34.357	41.114	75.471	54,5	31.717	37.487	69.204	54,2	31.614	38.951	70.565	55,2								
Iscritti disoccupati/inoccupati per durata dell'iscrizione													0-3 mesi	4-6 mesi	7-12 mesi	13-23 mesi	24 mesi e oltre				
III° Trim. 2017	Totale	8,5	8,5	17,6	23,2	42,2															
	Femmine	8,5	8,7	18,4	24,1	40,3															
	Maschi	8,6	8,2	16,7	22,1	44,5															
IV° Trim. 2016	Totale	15,0	9,2	17,9	19,2	38,8															
	Femmine	15,3	9,4	18,7	18,6	38,0															
	Maschi	14,6	8,9	17,0	19,9	39,6															
IV° Trim. 2017	Totale	8,8	6,5	15,6	24,5	44,5															
	Femmine	8,8	6,3	16,0	25,7	43,2															
	Maschi	8,8	6,7	15,2	23,1	46,2															
ISCRITTI		IV° Trim. 2017				IV° Trim. 2016				III° Trim. 2017											
		M	F	T	T.Fem	M	F	T	T.Fem	M	F	T	T.Fem								
0-3 mesi		3.025	3.604	6.629	54,4	4.639	5.735	10.374	55,3	2.707	3.293	6.000	54,9								
4-6 mesi		2.319	2.591	4.910	52,8	2.821	3.540	6.361	55,7	2.591	3.407	5.998	56,8								
7-12 mesi		5.213	6.589	11.802	55,8	5.377	7.002	12.379	56,6	5.265	7.166	12.431	57,6								
13-23 mesi		7.940	10.584	18.524	57,1	6.309	6.956	13.265	52,4	6.974	9.370	16.344	57,3								
24 mesi e oltre		15.860	17.746	33.606	52,8	12.571	14.254	26.825	53,1	14.077	15.715	29.792	52,7								
TOT. DISOC./INOCCUPATI		34.357	41.114	75.471	54,5	31.717	37.487	69.204	54,2	31.614	38.951	70.565	55,2								
Incidenza da oltre 12 mesi		69,3	68,9	69,1		59,5	56,6	57,9		66,6	64,4	65,4									
Incidenza da oltre 24 mesi		46,2	43,2	44,5		39,6	38,0	38,8		44,5	40,3	42,2									
DISOCC.INOCCUP. ISCRITTI L.68/99		IV° Trim. 2017				IV° Trim. 2016				III° Trim. 2017											
		M	F	T	T.Fem	M	F	T	T.Fem	M	F	T	T.Fem								
Categorie Protette		67	119	186	64,0	73	110	183	60,1	72	119	191	62,3								
Disabili		3.885	3.919	7.804	50,2	3.551	3.642	7.193	50,6	3.746	3.792	7.538	50,3								
TOT ISCR. L.68		3.952	4.038	7.990	50,5	3.624	3.752	7.376	50,9	3.818	3.911	7.729	50,6								
Incid. su iscritti disoc./inocc.		11,5	9,8	10,6		11,4	10,0	10,7		12,1	10,0	11,0									
Incidenza Disabili		98,3	97,1	97,7		98,0	97,1	97,5		98,1	97,0	97,5									

Relativamente alla dislocazione territoriale, ben il 40,9% è iscritto al centro per l'impiego di Perugia; seguono nell'ordine il centro per l'impiego di Terni che conta 22,6% degli iscritti, quello di Foligno (19,2%) quello di Città di Castello (13,4%) e quello di Orvieto (4%). L'incidenza degli iscritti sul totale dei residenti in età da lavoro è più elevata nell'area del Centro per l'impiego di Terni dove è pari al 15% attestandosi al 15,6% nel caso della componente femminile; il dato più contenuto lo mostra il Centro di Orvieto (11,4%). Mentre è prossimo al 13% a Perugia e a Città di Castello e al 14% a Foligno. A livello di singolo comune il tasso d'iscrizione assume il valore più elevato a Scheggia e Pascelupo (17%) seguito da Terni (16,7%). Il Centro per l'impiego di Terni è l'area dove risulta nettamente più elevata la presenza di inoccupati (23,9% degli iscritti) che invece trova il valore più contenuto a Orvieto (16,3%).

Umbria: Istituti disoccupati/inoccupati per CPI						
		CPI Perugia	CPI Città di Castello	CPI Foligno	CPI Terni	Cpi Orvieto
III° Trim. 2017	Totale	40,8	12,9	19,3	23,2	3,9
	Femmine	41,2	13,4	19,0	22,5	3,9
	Maschi	40,2	12,3	19,6	24,2	3,7
IV° Trim. 2016	Totale	41,2	13,6	19,1	22,3	3,8
	Femmine	41,8	13,8	18,8	21,8	3,9
	Maschi	40,6	13,4	19,4	22,9	3,7
IV° Trim. 2017	Totale	40,9	13,4	19,2	22,6	4,0
	Femmine	41,4	13,6	19,0	22,0	4,0
	Maschi	40,2	13,1	19,5	23,3	4,0

ISCRITTI	IV° Trim. 2017				IV° Trim. 2016				III° Trim. 2017			
	M	F	T	T.Fem	M	F	T	T.Fem	M	F	T	T.Fem
CPI Perugia	13.814	17.037	30.851	55,2	12.862	15.658	28.520	54,9	12.720	16.059	28.779	55,8
CPI Città di Castello	4.510	5.579	10.089	55,3	4.255	5.157	9.412	54,8	3.874	5.217	9.091	57,4
CPI Foligno	6.684	7.795	14.479	53,8	6.166	7.045	13.211	53,3	6.199	7.390	13.589	54,4
CPI Terni	7.989	9.049	17.038	53,1	7.271	8.158	15.429	52,9	7.636	8.749	16.385	53,4
CPI Orvieto	1.360	1.654	3.014	54,9	1.163	1.469	2.632	55,8	1.185	1.536	2.721	56,4
Provincia di Perugia	25.008	30.411	55.419	54,9	23.283	27.860	51.143	54,5	22.793	28.666	51.459	55,7
Provincia di Terni	9.349	10.703	20.052	53,4	8.434	9.627	18.061	53,3	8.821	10.285	19.106	53,8
Totale Istituti	34.357	41.114	75.471	54,5	31.717	37.487	69.204	54,2	31.614	38.951	70.565	55,2

Istituti ai Centri per l'impiego per CPI

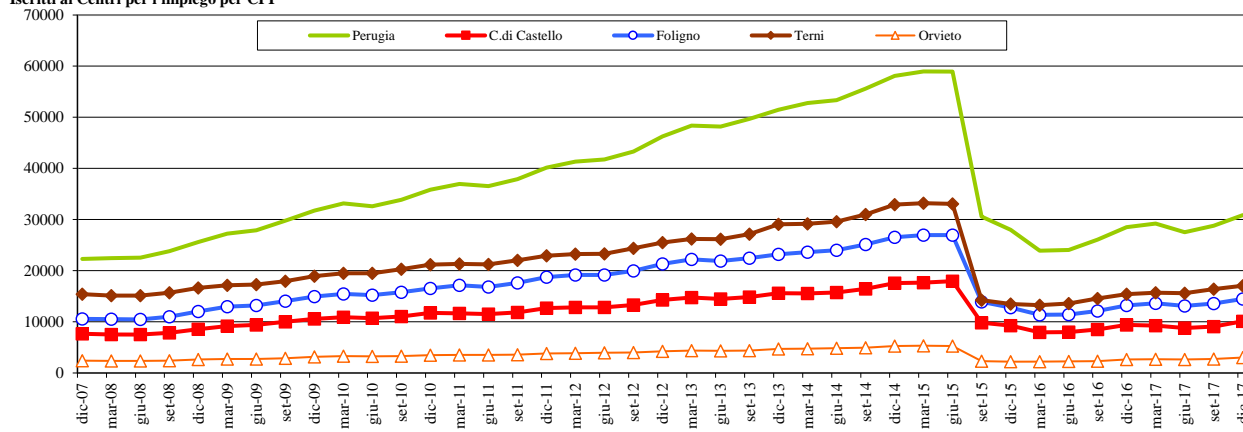

TASSO DI ISCRIZIONE*	IV° Trim. 2017				IV° Trim. 2016				III° Trim. 2017			
	M	F	T	Gap F/M	M	F	T	Gap F/M	M	F	T	Gap F/M
CPI Perugia	12,1	14,4	13,3	2,3	11,2	13,2	12,2	1,9	11,1	13,6	12,4	2,4
CPI Città di Castello	12,1	14,7	13,4	2,6	11,3	13,5	12,4	2,2	10,4	13,8	12,1	3,4
CPI Foligno	12,5	14,5	13,5	2,0	11,5	13,0	12,3	1,5	11,6	13,7	12,7	2,1
CPI Terni	14,4	15,6	15,0	1,2	13,0	14,0	13,5	0,9	13,7	15,1	14,4	1,4
CPI Orvieto	10,5	12,4	11,4	1,9	8,8	11,0	9,9	2,2	9,1	11,5	10,3	2,4
Provincia di Perugia	12,2	14,5	13,4	2,3	11,3	13,2	12,3	1,9	11,1	13,6	12,4	2,5
Provincia di Terni	13,6	15,0	14,3	1,4	12,2	13,4	12,8	1,2	12,9	14,4	13,6	1,6
Totale Istituti	12,6	14,6	13,6	2,0	11,5	13,2	12,4	1,7	11,6	13,8	12,7	2,3

Calcolato su popolazione (ISTAT) residente al

01/01/2017

ISCRITTI	IV° Trim. 2017				IV° Trim. 2016				III° Trim. 2017			
	Disoc.	Inoc.	% Inoc.	Precari	Disoc.	Inoc.	% Inoc.	Precari	Disoc.	Inoc.	% Inoc.	Precari
CPI Perugia	24.355	6.496	21,1	2.902	22.292	6.228	21,8	4.898	22.390	6.389	22,2	3.122
CPI Città di Castello	8.238	1.851	18,3	888	7.533	1.879	20,0	1.561	7.236	1.855	20,4	992
CPI Foligno	11.665	2.814	19,4	1.292	10.508	2.703	20,5	1.967	10.810	2.779	20,5	1.382
CPI Terni	12.958	4.080	23,9	1.291	11.440	3.989	25,9	1.870	12.367	4.018	24,5	1.336
CPI Orvieto	2.524	490	16,3	266	2.175	457	17,4	440	2.242	479	17,6	294
Provincia di Perugia	44.258	11.161	20,1	5.082	40.333	10.810	21,1	8.426	40.436	11.023	21,4	5.496
Provincia di Terni	15.482	4.570	22,8	1.557	13.615	4.446	24,6	2.310	14.609	4.497	23,5	1.630
Totale Istituti	59.740	15.731	20,8	6.639	53.948	15.256	22,0	10.736	55.045	15.520	22,0	7.126

	Iscritti ai sensi del Dlgs 150/2015 e smi. per comune di domicilio								Distribuzione per comune di domicilio								Tassi di iscrizione*								
	IV° Trim. 2017				IV° Trim. 2016				IV° Trim. 2017				IV° Trim. 2016				IV° Trim. 2017				IV° Trim. 2016				
	M	F	T	T.Fem	M	F	T	T.Fem	M	F	T	Diff. F/M	M	F	T	Diff. F/M	M	F	T	Gap F/M	M	F	T	Gap F/M	
CPI Perugia	13.814	17.037	30.851	55,2	12.862	15.658	28.520	54,9	40,2	41,4	40,9	1,2	40,6	41,8	41,2	1,2	12,1	14,4	13,3	2,3	11,2	13,2	12,2	1,9	
ASSISI	971	1.214	2.185	55,6	898	1.144	2.042	56,0	2,8	3,0	2,9	0,1	2,8	3,1	3,0	0,2	11,1	13,4	12,3	2,3	10,3	12,6	11,5	2,3	
BASTIA UMBRA	770	1.133	1.903	59,5	704	994	1.698	58,5	2,2	2,8	2,5	0,5	2,2	2,7	2,5	0,4	11,2	16,0	13,6	4,8	10,1	13,8	12,0	3,7	
BETTONA	121	204	325	62,8	124	189	313	60,4	0,4	0,5	0,4	0,1	0,4	0,5	0,5	0,1		14,5	11,6	14,5		9,0	13,4	11,2	4,5
CANNARA	153	200	353	56,7	155	188	343	54,8	0,4	0,5	0,5	0,0	0,5	0,5	0,5	0,0	11,2	14,4	12,8	3,2	11,4	13,8	12,6	2,3	
CASTIGLIONE DEL LAGO	510	704	1.214	58,0	479	656	1.135	57,8	1,5	1,7	1,6	0,2	1,5	1,7	1,6	0,2	10,8	14,8	12,8	3,9	10,1	13,7	11,9	3,6	
CITTA' DELLA PIEVE	224	320	544	58,8	236	302	538	56,1	0,7	0,8	0,7	0,1	0,7	0,8	0,8	0,1	9,6	12,9	11,3	3,3	10,1	12,1	11,2	2,0	
COLLAZZONE	127	175	302	57,9	110	162	272	59,6	0,4	0,4	0,4	0,1	0,3	0,4	0,4	0,1	11,7	15,9	13,8	4,2	10,2	14,6	12,4	4,5	
CORCIANO	675	859	1.534	56,0	633	782	1.415	55,3	2,0	2,1	2,0	0,1	2,0	2,1	2,0	0,1	10,2	12,2	11,2	2,0	9,5	11,0	10,3	1,5	
DERUTA	329	441	770	57,3	312	403	715	56,4	1,0	1,1	1,0	0,1	1,0	1,1	1,0	0,1	10,8	14,4	12,6	3,6	10,2	13,2	11,7	3,0	
FRATTA TODINA	67	99	166	59,6	58	93	151	61,6	0,2	0,2	0,2	0,0	0,2	0,2	0,2	0,1	12,2	17,2	14,8	5,1	10,5	16,0	13,3	5,6	
MAGIONE	488	569	1.057	53,8	467	527	994	53,0	1,4	1,4	1,4	0,0	1,5	1,4	1,4	-0,1	10,7	12,3	11,5	1,6	10,1	11,3	10,7	1,2	
MARSCIANO	847	1.057	1.904	55,5	779	955	1.734	55,1	2,5	2,6	2,5	0,1	2,5	2,5	2,5	0,1	14,3	17,7	16,0	3,3	13,0	15,9	14,5	2,9	
MASSA MARTANA	130	175	305	57,4	117	160	277	57,8	0,4	0,4	0,4	0,0	0,4	0,4	0,4	0,1	10,7	15,4	13,0	4,7	9,6	14,0	11,7	4,4	
MONTE CASTELLO DI VIBIO	52	76	128	59,4	42	69	111	62,2	0,2	0,2	0,2	0,0	0,1	0,2	0,2	0,1	10,8	16,9	13,7	6,0	8,7	14,9	11,8	6,2	
PACIANO	24	45	69	65,2	22	32	54	59,3	0,1	0,1	0,1	0,0	0,1	0,1	0,1	0,0	8,1	14,9	11,6	6,8	7,3	10,4	8,9	3,0	
PANICALE	224	214	438	48,9	212	200	412	48,5	0,7	0,5	0,6	-0,1	0,7	0,5	0,6	-0,1	13,3	12,4	12,8	-1,0	12,3	11,4	11,8	-0,9	
PASSIGNANO SUL TRASIMENO	202	263	465	56,6	197	252	449	56,1	0,6	0,6	0,6	0,1	0,6	0,7	0,6	0,1	11,5	14,8	13,2	3,3	11,2	14,1	12,6	2,9	
PERUGIA	6.792	7.892	14.684	53,7	6.257	7.272	13.529	53,8	19,8	19,2	19,5	-0,6	19,7	19,4	19,5	-0,3	13,2	14,6	13,9	1,4	12,3	13,5	12,9	1,2	
PIEGARO	104	142	246	57,7	101	127	228	55,7	0,3	0,3	0,3	0,0	0,3	0,3	0,3	0,0	9,4	12,4	10,9	3,0	9,0	11,1	10,0	2,1	
TODI	554	743	1.297	57,3	549	663	1.212	54,7	1,6	1,8	1,7	0,2	1,7	1,8	1,8	0,0	11,0	14,7	12,9	3,7	10,8	12,9	11,8	2,1	
TORGIANO	191	252	443	56,9	173	237	410	57,8	0,6	0,6	0,6	0,1	0,5	0,6	0,6	0,1	9,2	11,5	10,4	2,4	8,2	10,9	9,6	2,6	
TUORO SUL TRASIMENO	123	133	256	52,0	110	133	243	54,7	0,4	0,3	0,3	0,0	0,3	0,4	0,4	0,0	10,8	11,4	11,1	0,6	9,8	11,4	10,6	1,6	
VALFABBRICA	136	127	263	48,3	127	118	245	48,2	0,4	0,3	0,3	-0,1	0,4	0,3	0,4	-0,1	12,5	12,7	12,6	0,2	11,9	11,6	11,7	-0,3	
CPI Città di Castello	4.510	5.579	10.089	55,3	4.255	5.157	9.412	54,8	13,1	13,6	13,4	0,4	13,4	13,8	13,6	0,3	12,1	14,7	13,4	2,6	11,3	13,5	12,4	2,2	
CITERNA	101	138	239	57,7	99	123	222	55,4	0,3	0,3	0,3	0,0	0,3	0,3	0,3	0,0	9,1	12,2	10,7	3,1	8,8	10,7	9,8	1,9	
CITTA' DI CASTELLO	1.723	2.128	3.851	55,3	1.664	2.020	3.684	54,8	5,0	5,2	5,1	0,2	5,2	5,4	5,3	0,1	14,0	16,6	15,4	2,6	13,5	15,7	14,6	2,2	
COSTACCIARO	50	52	102	51,0	44	52	96	54,2	0,1	0,1	0,1	0,0	0,1	0,1	0,1	0,0	14,0	14,8	14,4	0,8	11,8	14,4	13,1	2,5	
FOSSATO DI VICO	98	136	234	58,1	108	130	238	54,6	0,3	0,3	0,3	0,0	0,3	0,3	0,3	0,0	11,8	16,2	14,0	4,4	12,6	15,0	13,8	2,4	
GUBBIO	1.237	1.480	2.717	54,5	1.186	1.309	2.495	52,5	3,6	3,6	3,6	0,0	3,7	3,5	3,6	-0,2	12,5	14,8	13,6	2,3	11,8	13,0	12,4	1,1	
LISCIANO NICCONI	17	18	35	51,4	14	14	28	50,0	0,0	0,0	0,0	0,0	0,0	0,0	0,0	0,0	9,5	9,6	9,5	0,1	7,5	7,2	7,3	-0,3	
MONTE SANTA MARIA TIBERINA	26	54	80	67,5	27	43	70	61,4	0,1	0,1	0,1	0,1	0,1	0,1	0,1	0,0	1,5	3,2	2,3	1,7	1,5	2,5	2,0	0,9	
MONTONE	50	72	122	59,0	45	62	107	57,9	0,1	0,2	0,2	0,0	0,1	0,2	0,2	0,0	9,9	14,2	12,0	4,4	8,8	12,1	10,4	3,4	
PIETRALUNGA	58	84	142	59,2	50	72	122	59,0	0,2	0,2	0,2	0,0	0,2	0,2	0,2	0,0	8,6	13,6	10,9	5,0	7,3	11,5	9,3	4,3	
SAN GIUSTINO	307	449	756	59,4	280	419	699	59,9	0,9	1,1	1,0	0,2	0,9	1,1	1,0	0,2	9,0	12,7	10,9	3,8	8,1	11,7	9,9	3,7	
SCHEGGIA E PASCELUPU	63	68	131	51,9	59	51	110	46,4	0,2	0,2	0,2	0,0	0,2	0,1	0,2	0,0	15,4	18,8	17,0	3,4	14,4	13,6	14,0	-0,8	
SIGILLO	78	88	166	53,0	80	79	159	49,7	0,2	0,2	0,2	0,0	0,3	0,2	0,2	0,0	10,9	12,4	11,6	1,5	11,0	10,8	10,9	-0,2	
UMBERTIDE	702	812	1.514	53,6	599	783	1.382	56,7	2,0	2,0	2,0	-0,1	1,9	2,1	2,0	0,2	13,6	15,7	14,7	2,0	11,5	15,0	13,3	3,5	
CPI Foligno	6.684	7.795	14.479	53,8	6.166	7.045	13.211	53,3	19,5	19,0	19,2	-0,5	19,4	18,8	19,1	-0,6	12,5	14,5	13,5	2,0	11,5	13,0	12,3	1,5	
BEVAGNA	168	191	359	53,2	143	173	316	54,7	0,5	0,5	0,5	0,0	0,5	0,5	0,5	0,0	10,6	12,2	11,4	1,6	9,0	10,9	10,0	2,0	
CAMPELLO SUL CLITUNNO	66	97	163	59,5	56	82	138	59,4	0,2	0,2	0,2	0,0	0,2	0,2	0,2	0,0	9,1	13,2	11,1	4,1	7,6	11,0	9,3	3,4	
CASCIA	100	155	255	60,8	122	164	286	57,3	0,3	0,4	0,3	0,1	0,4	0,4	0,4	0,1	9,1	14,9	11,9	5,8	11,0	15,7	13,2	4,7	
CASTEL RITALDI	132	117	249	47,0	109	102	211	48,3	0,4	0,3	0,3	-0,1	0,3	0,3	0,3	-0,1	12,7	11,2	11,9	-1,5	10,6	9,7	10,1	-0,9	
CERRETO DI SPOLETO	21	35	56	62,5	25	40	65	61,5	0,1	0,1	0,1														

